LUNOV MAGNUS STRIP
MARTI MISTERIJA
VANREDNO IZDANJE BROJ 33
CENA 130 DIN.
RUŠILAČKI UM

RUŠILAČKI UM

CRTEŽ:
G. CASERTANO

ZBOG NEOBJAŠNJIVOG KVARA DVEJU ATOMSKIH CENTRALA DOŠLO JE DO HITNOG SASTANKA NAJVIŠIH DRŽAVNIH ORGANA. POSREDSTVOM TAJANSTVENIH TELEPATSKIH SIGNALA, PREDSEDNIKOVI SAVETNICI PRIMILI SU SUGESTIJU DA SE OBRATE ZA POMOĆ MARTIJU MISTERIJI.

PUTOVANJE JE PROTICALO MIRNO. MARTIJEVI PRATIOCI DRŽALI SU SE PO STRANI. NISU NI REČ PROGOVORILI.
BAŠ SU „PRIČLJIVI"!
KO ZNA ZAŠTO, ALI IMAM UTISAK DA JE SVE OVO POVEZANO SA ONOM **VIZIJOM** KOJU SAM IMAO PRE NEKOLIKO SATI.
„**MARIJA FERETI**... DRUGARICA SA UNIVERZITETA... BILA JE JEDAN OD NAJSNAŽNIJIH TELEPATA KOJE SAM IKADA SREO."
„SEĆAM SE EKSPERIMENATA SA KARTAMA CENER*... STO ODSTO ODGOVORA BILO JOJ JE TAČNO."
*KARTE SA SPECIJALNIM SIMBOLIMA DA BI SE NAUČNO PROCENILA SPOSOBNOST VANČULNE PERCEPCIJE.
„DEVOJKA JE, ZAHVALJUJUĆI SVOJIM TELEKINETIČKIM SPOSOBNOSTIMA, USPEVALA DA POMERI SITNIJE PREDMETE..."
SAD SAM JE PONOVO VIDEO... POSLE TOLIKO GODINA, U NEKOJ VRSTI SNA NA JAVI...
„...KAKO SE POKUŠAVA IZVUĆI IZ JEDNE MOČVARE POZIVAJUĆI ME DA JOJ POMOGNEM."

VAŠINGTON...
POSLE SKORO SAT LETA AVION JE ATERIRAO.
PUTNICI SU VELIKIM LUKSUZNIM AUTOMOBILOM PREBAČENI U VEOMA VAŽNU DRŽAVNU INSTITUCIJU.
A TAMO...
ZBOG KVARA KOJI SAM VAM OPISAO, DOŠLO JE DO ISTICANJA ISTOPLJENOG RADIOAKTIVNOG MATERIJALA.

MOLIM VAS, STRPITE SE JOŠ SAMO MALO. NE BISMO SMELI DA PREKIDAMO OVO IZLAGANJE.
RASTOPLJENO JEZGRO JE PROBUŠILO DNO REAKTORA I ODMAH ZATIM I CEMENTNU OSNOVU CENTRALE.
PREMA NAŠIM PRORAČUNIMA, RADIOAKTIVNI MATERIJAL JE STIGAO DO NA OKO 58 STOPA ISPOD NIVOA ZEMLJE. ZATIM...
OPROSTITE... AKO TAČNO RAZUMEM MAPU, NA TOJ DUBINI NALAZI SE JEDNA VITALNA VODONOSNA ŽILA.
UPRAVO SAM O TOME HTEO DA GOVORIM! DAKLE, NA TOM MESTU, SILAZAK POD ZEMLJU JE PREKINUT I DESILO SE NEŠTO NEOBJAŠNJIVO.
USIJANO JEZGRO NE SAMO DA SE ZAUSTAVILO, VEĆ JE POČEO IZUZETNO BRZ PROCES RASHLAĐIVANJA, A, ISTOVREMENO, DOŠLO JE DO SMANJENJA RADIOAKTIVNOSTI!

ALI... TO JE NEMOGUĆE!
AKO JE JEZGRO STVARNO BILO PREVIŠE ZAGREJANO, ONO BI MORALO DA NASTAVI DA SE KREĆE SVE DO SREDIŠTA ZEMLJE!
DA, BOLJE ĆE BITI DA SE OBAVI NOVI UVIĐAJ... I SA STRUČNIJIM OSOBLJEM.
NE DOZVOLJAVAM VAM DA VREĐATE MOJE LJUDE, ŠERMANE... ZAPAMTITE, DA SE NIJE DESILO TO ŠTO SE DOGODILO, DOŠLO BI DO KATASTROFE NEZAMISLIVIH RAZMERA!
SLAŽEM SE... TO NE ZNAČI DA...
DAKLE, KATASTROFA JE IZBEGNUTA! TO JE VEĆ JEDAN POEN NAMA U PRILOG!
ALI ONA PORUKA UPUĆENA „VAŠINGTON POSTU“... ONI KAŽU DA...
ČEKAJTE, MOLIM VAS, SMIRITE SE!
HTEO SAM DA VAM PREDSTAVIM JEDNU OSOBU KOJU... HM... SVI POZNAJETE.
BAR U IZVESNOM SMISLU!
IZVOLITE, SEDITE, PROFESORE MISTERIJA!

EVO... UZMITE OVU STOLICU!
HMGRR!
PROFESORE MISTERIJA, ŽELEO BIH DA VAM SE IZVINIM ZBOG NAČINA NA KOJI SMO VAS POZVALI. NADAM SE DA ĆETE NAM OPROSTITI.
MORA DA STE SE PITALI ČEMU **TOLIKA ŽURBA**. SAD ĆEMO ZADOVOLJITI VAŠU RADOZNALOST.
ALI, PRE TOGA, DOPUSTITE DA VAM PREDSTAVIM LJUDE KOJI SEDE ZA OVIM STOLOM: LIČNI PREDSEDNIKOV SEKRETAR...
GUVERNER DRŽAVE...
DRAGO MI JE.
...GENERAL ŠNAJDER, VISOKI FUNKCIONER BEZBEDNOSTI.
HMM.
ŠERIF KOLTREN, IZ POLICIJE.
ZDRAVO, PROFESORE!
MISTER ŠERMAN, DIREKTOR PRIVATNOG PREDUZEĆA KOJE JE SAČINILO PROJEKAT ZA NUKLEARNU CENTRALU.
DOBAR DAN!

JA SAM DŽEK VARNER. PREDSEDNIK ME JE ODABRAO DA VODIM OVU ISTRAGU. A SAD, PREĐIMO NA STVAR.
VI STE STIGLI UPRAVO KAD JE GENERAL OBJAŠNJAVAO DA SE JEZGRO IZ NUKLEARNE CENTRALE ZAUSTAVILO I OHLADILO... ZNATE LI ŠTA BI SE U PROTIVNOM DOGODILO?
HM... I JA SAM VIDEO **KINESKI SINDROM**...
PROLAZEĆI KROZ DUGE SLOJEVE VODE I MINERALA, JEZGRO BI OTVORILO NEKU VRSTU VEŠTAČKOG **VULKANA**...
...SA SVIM POSLEDICAMA PRAVOG VULKANA. SAMO, SVE BI BILO JOŠ TEŽE, JER JE PORED MAGME I ISPARENJA PRISUTNA I VEOMA VISOKA RADIOAKTIVNOST.
SREĆOM, TO SE NIJE DESILO, KAO ŠTO SMO VEĆ REKLI. SA FIZIČKE TAČKE GLEDIŠTA NE POSTOJI RAZLOG ZBOG KOGA JE DOŠLO DO PREKIDA SPUŠTANJA.
TO JE KAO KAD BI NEKO BACIO KAMEN U VAZDUH, PA TAJ KAMEN NE BI PAO NA ZEMLJU. TO JE **PRVA** ILI **DRUGA TAJNA**...
U STVARI, MI JOŠ NE USPEVAMO DA SHVATIMO **ZAŠTO** JE DOŠLO DO KVARA: SVI UREĐAJI SU SAVRŠENO RADILI.
HMM...

OPROSTITE, ALI PRAVO DA VAM KAŽEM, NE SHVATAM ZAŠTO STE ME ZVALI...JA NISAM ATOMSKI FIZIČAR.
HMM! TO ZNAMO, JASNO NAM JE.
ALI, SAZNALI SMO DA SE VI BAVITE APSURDNIM STVARIMA... DUHOVIMA, SABLASTIMA, MARSOVCIMA I DRUGIM „DIVOTAMA".
PA JA...
DOZVOLITE DA ZAVRŠIM! OVO JE PORUKA KOJA JE STIGLA „VAŠINGTON POSTU" ČIJE OBJAVLJIVANJE SMO, NA SVU SREĆU, USPELI DA SPREČIMO.
?
NADLEŽNIMA
AKO SE PITATE KAKO JE MOGLO DOĆI DO DVOSTRUKOG KVARA U ATOMSKIM CENTRALAMA I KAKO JE MOGUĆE DA SE NA DUBINI OD 58 STOPA USIJANO JEZGRO OHLADI I IZGUBI SVOJU RADIOAKTIVNOST, ZNAJTE DA JE TO ŠTO SE DESILO SAMO MALA PROBA NAŠIH TELEPATSKIH MOĆI. NIKO NAS NE MOŽE ZAUSTAVITI! USKORO ĆETE DOBITI JOŠ JEDAN DOKAZ NAŠE MOĆI I MNOGO ZAHTEVA KOJE ĆETE, SIGURNI SMO, ISPITATI.
SKENERI
NEVEROVATNO!
SKENERI... SIGURNO ZNATE O ČEMU SE RADI, MISTERIJA.
PRE IZVESNOG VREMENA IMAO SAM POSLA S JEDNIM NJIHOVIM ČOVEKOM.
TO SU OSOBE KOJE TVRDE DA POSEDUJU IZUZETNE SPOSOBNOSTI VANČULNE PERCEPCIJE. DAKLE, SKENERI PRIZNAJU DA SU IZAZVALI ONAJ INCIDENT U NUKLEARNIM CENTRALAMA.

PRETPOSTAVLJAM DA ŽELITE DA ME PITATE VERUJEM LI DA SU TO STVARNO MOGLI DA URADE.
NE, NE, MLADIĆU!
ČINJENICA JE DA SMO, IAKO DO JUČE VAŠE IME NISMO ČULI, SVI MISLILI NA VAS.
?
MISLILI NA MENE? NE RAZUMEM!
NA ŽALOST, TO NI MENI NIJE JASNO! ŠTO SE MENE TIČE, MA KAKO NEUMESNO ZVUČALO, NISAM PROČITAO NIJEDNU VAŠU KNJIGU NITI GLEDAO NEKI VAŠ PROGRAM NA TELEVIZIJI!
UKRATKO, NIKAD NISAM ČUO ZA VAS.
PA IPAK VAM JE MOJE IME PALO NA PAMET?
BAŠ TAKO, IZNENADA I BEZ IKAKVOG POVODA...
...KAO DA JE NEKO MOME MOZGU „TELEFONSKI" SAOPŠTIO VAŠE IME.

STOGA, SAD ZAHTEVAM OBJAŠNJENJE KOJE MORA BITI JASNO, A PRE SVEGA, LOGIČNO... KAKVU VI TO IGRU IGRATE, MISTERIJA?
SAMO TRENUTAK, GENERALE ŠNAJDER! NE ŽELIM DA ME VREĐATE ILI OPTUŽUJETE! JA NEMAM NIKAKVE VEZE SA „SKENERIMA", ATOMSKIM CENTRALAMA I UCENJIVAČKIM PISMIMA!
SLUŠAJTE, MLADIĆU, NEMOJTE PODIZATI TON KAD RAZGOVARATE SA MNOM.
JA SAM SE BORIO U RATU KAD VI JOŠ NISTE BILI NI ROĐENI...
...I AKO MISLITE DA ĆETE ME OPČINITI SVOJIM NAIVNIM IZGLEDOM, JA...
GRRR...
MMGGG
ZA IME SVETA, MOLIM VAS, SMIRITE SE.
STANI, JAVA, PUSTI GA!
MGRRR...
SKLONI TE RUKE!

HMGRRR
HM... OPROSTITE... PRIZNAJEM DA SAM PRETERAO, ALI SVI SMO NAPETI.
DOBRO. POMIRILI SMO SE.
PRIMITE MOJE IZVINJENJE, MISTERIJA...
U STVARI, MI SMO UBEĐENI DA SMO ŽRTVE DOBRO ORGANIZOVANE ZAVERE.
IPAK, ZA POČETAK, NE ŽELIMO DA ZANEMARIMO NIJEDAN TRAG, PA TO ŠTO SMO SVI ISTOVREMENO „POMISLILI" NA VAŠE IME, UČINILO NAM SE DOVOLJNIM RAZLOGOM DA VAS POZOVEMO.
BILI BISMO VAM ZAHVALNI KAD BISTE PRISTALI DA NAM OSTANETE NA RASPOLAGANJU. MOŽDA ĆETE MOĆI DA NAM BUDETE OD VELIKE KORISTI.
PRIPREMILI SMO VAM SMEŠTAJ, KAO I VAŠEM POMOĆNIKU... TAMO SE MOŽETE OSVEŽITI, A POSLE ĆEMO NASTAVITI SASTANAK.

ZA TO VREME...
ZABRANJEN PROLAZ
OVA ZGRADA JE KONTAMINIRA A
PRVI KORAK JE NAČINJEN. A OVOGA PUTA NEĆU POGREŠITI!
SKENERI... NEKAD SAM I JA PRIPADAO NJIMA... I JA SAM MOGAO DA PODIGNEM SVE ŠTO SAM ŽELEO...
...A ONDA SE UMEŠAO ONAJ TIP.
VEROVAO JE DA ME JE ZAUSTAVIO... ALI, ČAK I AKO SAM IZGUBIO SVOJE MOĆI, NISAM ISCRPEO SVOJE MOGUĆNOSTI...
...ZNAO SAM DA ODABEREM PRAVE MUŠKARCE I PRAVE ŽENE!
BZZZ
ZVALI STE ME?
PRIĐI, MARIJA!

UH! KAKO ME TO GLEDAŠ? JOŠ UVEK SE LJUTIŠ ZBOG ONE MALE PREPIRKE JUČE?
HAJDE, NEMOJ BITI TAKVA! ZNAŠ DA SI TI NAJBOLJA OD SVIH KOJI SE OVDE NALAZE... I DA MI JE POTREBAN TVOJ TALENAT!
KAD BI SAMO HTELA DA SE UDRUŽIŠ SA MNOM UMESTO ŠTO MI SMETAŠ! ZAŠTO TO RADIŠ, MARIJA? NA KRAJU, ŠTA SE TO TEBE TIČE? TA TI ČAK NISI NI ODAVDE.
PLJAS!
RUKE K SEBI!
HM... PONAŠAŠ SE KAO KAKAV GRUBIJAN... A POSEDUJEŠ I DRUGA ORUŽJA SEM ŠAMARA.

PRESTANI! ZNAŠ DA NE MOGU DA TI SE SUPROTSTAVIM I DA TE SPREČIM DA ME ISKORIŠĆAVAŠ. ALI NEĆU DOZVOLITI DA MI SE UDVARAŠ.
A SAD MI RECI ŠTA ŽELIŠ, BRZO! NE PODNOSIM TVOJE PRISUSTVO.
SUMRAK... IZ TAJANSTVENE ORONULE ZGRADE NIJE DOPIRAO NI NAJMANJI ŠUM.
MARIJA FERETI ZURILA JE U PRAZNO... IZRAZ JOJ JE BIO ODSUTAN.
ISTI SU IZGLEDALI I MNOGI DRUGI LJUDI; SVI SU BILI KONCENTRISANI SAMO NA JEDNU POMISAO.
BILI SU TO
SKENERI!

VAŠINGTON...
SENDVIČI OD PILETINE SU VAŠI, MISTER BOJDE?
DA, I PIVO.
ŠTA STE VI TRAŽILI, SEKRETARU? PIVO ILI KOKA-KOLU ZA DIJETALCE?
JA...
SEKRETARU...
AH... OVAJ ČOVEK JE ZAISTA PRAVI ČUDAK.

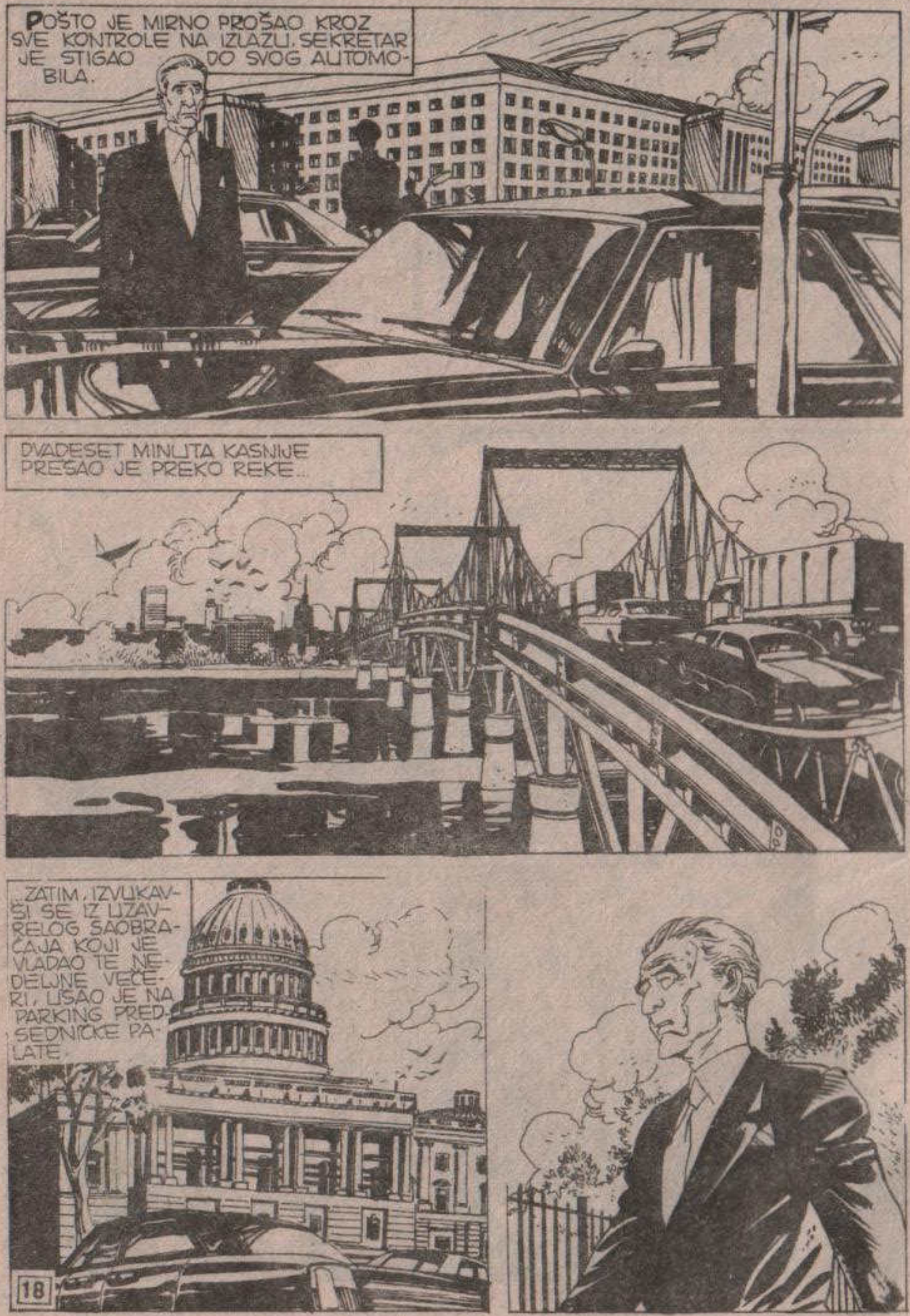
POŠTO JE MIRNO PROŠAO KROZ SVE KONTROLE NA IZLAZU, SEKRETAR JE STIGAO DO SVOG AUTOMOBILA.
DVADESET MINUTA KASNIJE PREŠAO JE PREKO REKE...
...ZATIM, IZVUKAVŠI SE IZ UZAVRELOG SAOBRAĆAJA KOJI JE VLADAO TE NEDELJNE VEČERI, UŠAO JE NA PARKING PREDSEDNIČKE PALATE.

PRIŠAVŠI JEDNOJ KORPI ZA OTPATKE, BEZ OKLEVANJA JE ZAVUKAO RUKU U NJU...
HEJ, ŠTA TO RADITE?
PRESTANITE! ZAR MISLITE DA JA RADIM ZATO DA BI...
OHH...
EH! NISAM ŽELEO DA GA TAKO PREPLAŠIM!

ZA TO VREME...
MARIJA FERETI... ZAŠTO MI SE NJENO IME STALNO VRTI PO GLAVI?
JUČE, U ISTO VREME, SVI SMO ISTO POMISLILI... LJUDI ZADUŽENI ZA ISTRAGU POMISLILI SU NA MENE ...A JA SAM MISLIO NA NJU...
...I SAD NIKAKO NE MOGU DA SE OSLOBODIM UTISKA, DA ONA IMA VEZE SA OVIM ŠTO SE DESILO.
AKO POSTOJI NEKO KO JE U STANJU DA IZAZOVE OVO ŠTO SE DESILO ONDA JE TO ONA.
HMM... MOŽDA POSTOJI NAČIN DA JOJ UĐEM U TRAG.
ŽELITE NEŠTO?
HTEO BIH DA RAZGOVARAM SA DEŽURNIM OFICIROM.
NEMOGUĆE. IMAM NALOG DA GA NE UZNEMIRAVAM.

ODLIČNO! DAKLE, AKO SE DOGODI NESREĆA VI ĆETE BITI KRIVI ŠTO GA NISTE UPOZORILI.
DOBRO, ALI ZNAM DA ĆE MI ISPIRATI MOZAK!
RESTRICTED AREA
USKORO...
NIJE LI MALO KASNO ZA ZAHTEV ZA PRIJEM?
MOŽDA?
...ALI NEŠTO MI JE PALO NA PAMET. HTEO BIH DA STUPIM U VEZU S JEDNOM OSOBOM.
COFFE
A S KIM? MOŽDA SA PREDSEDNIKOM?
HM...

EVO VAM IMENA, PA SAMI PROSUDITE.
...FIUUU...
BAŠ S NJIM ŽELITE DA RAZGOVARATE?
DA. U PROTIVNOM, ZAŠTO BIH TO OD VAS TRAŽIO.
ALI... JA NEMAM OVLAŠĆENJE DA TO URADIM... NJEGOV BROJ JE TAJNA... POTREBNO MI JE PISMENO NAREĐENJE NEKOG VIŠEG OFICIRA.
A KAD BI ON HTEO SA MNOM DA RAZGOVARA?
TO BI VEĆ IZMENILO STVAR... ALI, KAKO MISLITE DA TO IZVEDETE?
JEDNOSTAVNO. POZOVITE KRISA TAUERA I RECITE MU DA MARTI MISTERIJA ŽELI S NJIM DA RAZGOVARA. VIDEĆETE DA ĆE I ON TO ISTO DA POŽELI.

HM... VRLO STE UPORNI, MISTERIJA.
DOBRO...
OVDE KAPETAN IZI, DEŽURNI OFICIR.
POZOVITE MI NA TELEFON OSKARA 21.
TOP SECRET

DA... ČEKAM NA LINIJI.
NADAM SE DA SU VAM ARGUMENTI UBEDLJIVI.
HALO... DOBRO... DAJ MI GA...
OPROSTITE ŠTO SAM TAKO SLOBODAN DA VAS BUDIM...
...OVDE JE JEDNA OSOBA KOJA ŽELI DA RAZGOVARA SA VAMA... KAŽE DA ĆETE KAD BUDETE ČULI NJENO IME, ODMAH PRISTATI NA RAZGOVOR.
ZOVE SE MARTI MISTERIJA.
DA... DOBRO, U REDU.

NE ZNAM KAKO STE U TOME USPELI, ALI HOĆE DA RAZGOVARA SA VAMA.
ŠTA SAM VAM REKAO? TO JE BILA NJEGOVA ŽELJA.
OSTAVLJAM VAS SAME.
HALO! ZDRAVO, KRIS, OVDE MARTI.
TO SAM MOGAO I DA PRETPOSTAVIM! SAMO SI TI MOGAO U OVO DOBA DA ME UZNEMIRAVAŠ. A MOGU TI REĆI DA SAM SE OBRADOVAO BEZ OBZIRA ŠTO JE GLUVO DOBA NOĆI.
SAMO MI TI MOŽEŠ POMOĆI, KRIS.
SEĆAŠ LI SE **MARIJE?** MARIJE FERETI SA UNIVERZITETA?
MARIJE FERETI? NARAVNO DA SE SEĆAM... A SEĆAŠ SE I DA SI JOJ SE LUDO UDVARAO I DA SMO SE POTUKLI SA ONIMA IZ ČETVRTOG KURSA... ALI NE VERUJEM DA JE TO SAD VAŽNO.

HM... UK- MISLIM ... UME- ŠANA U JE- DAN PRILIČNO ČUDAN SLU- ČAJ!
TI SI JEDINA ZNA- ČAJNA LIČNOST KO- JU POZNAJEM U TAJ- NOJ SLUŽBI... A IS- TOVREMENO SI I JEDAN OD MALOG BROJA OSOBA NA ČIJU DISKRECIJU MOGU DA RA- ČUNAM.
MARIJA JE DUGO BORAVILA U NAŠOJ ZEMLJI I MOŽDA JE JOŠ TU... HTEO BIH DA JOJ UĐEŠ U TRAG...
UOSTALOM, ZNAM DA VODITE DOSIJE O STRANCIMA.
HEJ, ŠTA TI TO MISLIŠ O NAMA?
PA MI NISMO S DRUGE STRA- NE BARIKADE, PRIJATELJU. U SVAKOM SLUČA- JU, VIDEĆU ŠTA ĆU MOĆI DA UČINIM.
SIGURAN SAM DA ĆEŠ UČI- NITI SVE ŠTO MO- ŽEŠ, PRIJATE- LJU.
UNAPRED TI ZAH- VALJUJEM! SAD NASTAVI DA SPAVAŠ!
HMM...

MARIJA, MARTI... ZNAM DA SU GA POZVALI U VE- ZI SA ONIM DOGAĐAJEM U NUKLEARNIM CEN- TRALAMA IAKO SAM SE PRAVIO DA POJMA NEMAM.
ALI MARIJA... NE RAZUMEM ŠTA... SEM AKO...
AH, NARAVNO... MARIJA FERETI JE BILA FAN- TASTIČNI TE- LEPATA.
SAMO DA PRO- VERIM... MORAM BITI SIGU- RAN...
DRAGI, DA LI SE NEŠTO DESILO?
NIJE. SAMO MALI POSLOVNI PROBLEM. MORAM DA OBAVIM JEDAN RAZGOVOR, PA SE VRAĆAM U KREVET.

DOK JE MARTI MISTERIJA POKUŠAVAO DA ZASPI...
...VODILI SU SE MNOGI TELEFONSKI RAZGOVORI...
...ZNAČI, RAZGOVARAO JE SA KRISOM TALIEROM! DO ĐAVOLA! IMATE LI SNIMAK?
PROKLETSTVO! MORAM PAZITI ŠTA RADIM, JER ĆE IZBITI VELIKA AFERA.
HAJDE, ZABIJ TO!
RAZUMEM!

SLEDEĆEG JUTRA...
OVO SAOPŠTENJE, KOJE STOJI PRED VAMA, DOBIJENO JE NA NAČIN KOJI ĆETE DEFINISATI „NEUOBIČAJENIM" ILI NEŠTO SLIČNO...
...U VEZI S TIM, U ANEKSU SE NALAZI IZVEŠTAJ... ALI INTERESANTNIJE ĆE BITI DA ČUJEMO KAKO JE PRONAĐEN. TO ĆE NAM ISPRIČATI ČOVEK KOJI JE U TOME UČESTVOVAO.
DOBRO OTVORITE UŠI, MISTERIJA... OVO JE VAŠ DELOKRUG.
?
HM, NEMAM BAŠ MNOGO DA VAM ISPRIČAM... MOGU SAMO DA TVRDIM DA MI SE DOSAD NEŠTO SLIČNO NIKAD NIJE DESILO.
SEDEO SAM U RESTORANU SA ŠERIFOM, KAD... DOBRO... KAD SAM, IZNENADA, OSETIO ŽELJU DA IZAĐEM.

BILO JE TO VIŠE OD ŽELJE. REKAO BIH PRAVA **POTREBA**. KAO DA MI ŽIVOT ZAVISI OD ONOGA ŠTO ĆU DA URADIM. VOZIO SAM KOLA OD PREDSEDNIČKE PALATE I TAMO SAM POČEO DA PRETURAM PO JEDNOJ KORPI ZA OTPATKE.
SLEDEĆE ČEGA SE SEĆAM JE JEDAN ČISTAČ KOJI MI JE DAVAO NEŠTO DA PIJEM... ZATIM SU DOŠLI ČUVARI. U RUCI SAM DRŽAO KOVERAT, A U NJEMU...
...HM... SAD VEĆ SVI ZNATE ŠTA JE BILO U NJEMU.
HVALA, SEKRETARU. A SAD PRELAZIMO NA SAOPŠTENJE. **SKENERI** ZAHTEVAJU **DESET MILIONA DOLARA** DA NAM SE NE BI DESILE **NOVE NEPRILIKE**.
ONI POTVRĐUJU SVOJU ODGOVORNOST ZBOG KVARA U NUKLEARNIM CENTRALAMA. A RAZMISLITE MALO I O NAČINU NA KOJI JE PORUKA DOSTAVLJENA.
NARAVNO, NEĆEMO POPUSTITI PRED UCENOM IAKO SE NA OSNOVU SVEGA MOŽE PRETPOSTAVITI DA GOVORE ISTINU.
ISTINU? KOJEŠTA! U PITANJU JE NEKO KO ŽELI DA ISKORISTI KVAR U CENTRALAMA.
A KAKO SU USPELI DA ME NAVEDU DA ODEM I PODIGNEM TAJ KOVERAT?
OTKUD JA TO ZNAM? MOŽDA SU VAS HIPNOTISALI ILI SU VAM, JEDNOSTAVNO, DALI NOVAC.
30

KAKO SE USUĐUJETE? NE DOZVOLJAVAM TAKVU INSINUACIJU!
MOLIM VAS, SMIRITE SE!
I JA MISLIM SLIČNO KAO I VI, GENERALE. ALI, POSTOJI JOŠ JEDAN TRAG KOJI NE BIH ŽELEO DA OSTAVIMO NEISPITAN.
RECITE NAM, MISTERIJA, DA LI MOŽE DA SE URADI OVO ŠTO AUTORI PORUKE TVRDE DA SU UČINILI?
PA...
...IAKO „ZVANIČNA" NAUKA TO NE PRIZNAJE, DOGODILI SU SE MNOGI SLUČAJEVI TE VRSTE. I SAM SAM BIO U PRILICI DA UČESTVUJEM U NEKIM ČUDNIM DOGAĐAJIMA.
MEĐUTIM, TO NE ZNAČI DA ZBIVANJA KOJA NAS ZAOKUPLJAJU NE BI MOGLA DA IMAJU I DRUGI UZROČNIK.
U SVAKOM SLUČAJU, UPITAO BIH NEŠTO GENERALA, KOJI ISPOLJAVA TOLIKI SKEPTICIZAM. AKO OVAKVE POJAVE SMATRA KOJEŠTARIJAMA, ZAŠTO JE ONDA, PRE DESET GODINA, DOZVOLIO EKSPERIMENTE SA TELEPATIJOM U VOJNE SVRHE?
EH?
HMM... TO SAM URADIO SAMO DA BIH SE SUPROTSTAVIO ONOM PROKLETOM ROSIJU KOJI...
UOSTALOM, OTKUD VI TO ZNATE?
31

ČINJENICA JE DA, IAKO S MNOGO REZERVI, MOGUĆNOST POSTOJANJA **PARANORMALNIH** SPOSOBNOSTI POČINJE DA SE UVAŽAVA.
PRETPOSTAVIMO DA JE NEKO ORGANIZOVAO **GRUPU** SLIČNU ONOJ KOJU JE GENERAL ŠNAJDER NAMERAVAO DA ORGANIZUJE PRE DESET GODINA.
TA GRUPA BI MOGLA DA STUPI U AKCIJU... AKO JE TAKO, MORAMO IH BLAGOVREMENO SPREČITI.
JA ĆU POKUŠATI DA NAPRAVIM SPISAK NAJBOLJIH MEDIJUMA U ZEMLJI: MOŽDA NEKO OD NJIH UČESTVUJE U ZAVERI.
VAŠ ZADATAK ĆE BITI DA SVE PROVERITE. MOŽDA ĆE NEŠTO DA ISKRSNE NEKI SKROMAN TRAG...
...TO JE JEDINO ŠTO MOGU DA UČINIM... AKO JE, KAKO MI SE ČINI, NEKO TELEPATSKI USPEO DA VAS NAVEDE DA ZATRAŽITE MOJU POMOĆ, BOJIM SE DA SAM GA RAZOČARAO.
SEM, NARAVNO, AKO SE NE RADI O NEVEROVATNOJ SPREZI **KOMBINACIJA!**

SLEDEĆEG DANA...
NISU POPUSTILI! ZNATE ŠTA TREBA DA URADITE.
VI... VI STE SASVIM **LUDI...** TO NIKAD NEĆU URADITI!
NI JA! RADIJE ĆU DA UMREM.
DA UMRETE? OH, NE, NEĆETE VI UMRETE, I TO VRLO DOBRO ZNATE. UMREĆE ONI KOJI SU VAM DRAGI.
ČAK I AKO BISTE ME UBILI ILI ME NATERALI DA SE PREDOMISLIM, JA SAM, ZAHVALJUJUĆI VAŠIM MOĆIMA, IZDAO **JASNE I NEOPOZIVE NAREDBE.**
MOJI LJUDI SU SPREMNI DA SMESTA STUPE U AKCIJU. ČAK IH NI VI NE MOŽETE ZAUSTAVITI.
PROKLET BIO!
SAD, KAD STE ISKALILI SVOJ GNEV I REKLI MI SVE ŠTO MISLITE, SAVETOVAO BIH VAM DA LEGNETE. SPREMITE SE ZA ONO ŠTO SAM TRAŽIO OD VAS. BIĆE VAM POTREBNO MNOGO **ENERGIJE.**
DO SKOROG VIĐENJA. VEČERAS ĆU VAM SAOPŠTITI SVE DETALJE OPERACIJE.
OH, ALI VI IH VEĆ ZNATE. PROČITALI STE MI IH IZ **MISLI.**
PROKLETNIČE!

MORAM... MORAM POKUŠATI DA PONOVO STUPIM U VEZU SA **MARTIJEM**.
MOŽDA ĆE NAM ON POMOĆI. NA ŽALOST, **NIJE JEDNOSTAVNO** DOĆI DO NEKOG ZA KOGA I NE ZNAŠ GDE SE NALAZI.
MOJE MOĆI SU VELIKE ALI, IPAK NISAM U STANJU DA STVARAM **ČUDA**. MOGU SAMO DA SE NADAM.
ZA TO VREME...
VAJDA ĆE KRIS MOĆI DA SKUPI NEKA OBAVEŠTENJA O MARIJI.
GDE SI, MARIJA? POKUŠALA SI DA MI NEŠTO SAOPŠTIŠ, ZAŠTO TO NISI PONOVO UČINILA?
DVA MINUTA SJEDINJENI U ISTOJ MISIJI, U ISTOM TRENUTKU...
MARTI...
MARIJA...

MARTI... JA...
MARIJA...
TOKOM NEKOLIKO SEKUNDI USPOSTAVLJEN JE SKLAD IZMEĐU NJIHOVIH MISLI...
...I, NE PRIMETIVŠI, MARTI JE NA JEDNOJ KNJIZI POČEO DA CRTA NEKE ZNAKE.
ZATIM, IZNENADA, KONTAKT JE PREKINUT.
?

PROFESORE MISTERIJA, ŠTA VAM JE?
MMMGG
IZGLEDALO JE KAO DA ĆETE SE ONESVESTITI.
NIŠTA MI NIJE... MALA VRTOGLAVICA. **STRES**, BOLEST OVOG VEKA.
SAD JE SVE U REDU. HVALA.
HM... HM...
NE BIH BAŠ REKAO DA JE SVE U REDU... ŽAO MI JE ŠTO VAM TO MORAM REĆI.

VI STE MI **UPROPASTILI** KNJIGU KOJU STE DRŽALI U RUCI I SAD... HM... JA JE VIŠE NE MOGU PRODATI.
?
UPROPASTIO JE? NE RAZUMEM ŠTA...
?
...JA... OPROSTITE, JA ĆU JE KUPITI, NARAVNO.
MARIJA... PRENELA MI JE JEDNU **MENTALNU SLIKU**... HTELA JE NEŠTO DA MI SAOPŠTI.

KASNIJE...
EVO HAMBURGERA, PROFESORE MISTERIJA.
HVALA.
OVAJ TELOHRANITELJ, KOGA MI JE PENTAGON PRIKAČIO, PRATI ME KAO VERNO KUČE, DOK BIH JA BAŠ VOLEO DA OSTANEM SAM SA SVOJIM MISLIMA.
...OVI ZNACI KOJE SAM NACRTAO... OČIGLEDNO SAM VIDEO NEKU SLIKU U MARIJINOJ SVESTI... ALI NISAM USPEO REČIMA DA JE IZRAZIM...
...OVO... OVO MI LIČI NA LETEĆI TANJIR...
A ŠTA BI MOGLA DA ZNAČI OVA ZMIJA?
-54-
38

HM... NE ZNAM DA LI DA OVOME GOVORIM NA SLEDEĆEM SASTANKU. AKO BIH SPOMENUO LETEĆE TANJIRE, NE ZNAM ŠTA BI SE DESILO... SVI SU VEĆ SUVIŠE NAPETI.
POJEDITE HAMBURGER, JER ĆE VAM SE OHLADITI.
HMM... NARAVNO, HVALA.
A TI, PRIJATELJU, POLAKO. OSTAVI NEKI I ZA NAS.
JAVA, POJEDI I MOJ, JA NEMAM APETITA.
MMGR...
HMM...
MOGU LI DA VIDIM VAŠ CRTEŽ, PROFESORE MISTERIJA?
NARAVNO. EVO GA.
PODSEĆA LI NA NEŠTO?
NE, ALI ZA ČASAK MI SE UČINILO...
39

...KAO DA SAM TO VIDEO NEGDE, ALI VAM NE BIH ZNAO REĆI GDE.
U SVAKOM SLUČAJU, AKO HOĆETE DA ZNATE, LIČI MI NA LETEĆI TANJIR.
DA... HVALA, PRIJATELJU.
HMM...
ŽELEO BIH DA MI KAŽETE AKO SE SETITE NEČEGA U VEZI SA OVIM.
NARAVNO.
NE RAZUMEM ZAŠTO VAS TOLIKO INTERESUJU TE ŠKRABOTINE.

KASNIJE...
EVO IH, STIGLI SU... SVI SU DOBROVOLJCI.
VRLO DOBRO. ZADATAK JE STROGO POVERLJIV. NIKO NE SME DA SAZNA ZA OVO.
MEDIJUMI... NADAM SE DA ĆE UĆI U TRAG UCENJIVAČIMA PRE NEGO ŠTO SHVATE.
JA ZNAM DA SE RADI O VANČULNIM PERCEPCIJAMA... ALI ZVANIČNO MOJ STAV ĆE BITI SASVIM DRUGAČIJI.
MENE BRINE MISTER DA NISAM PRETPOSTAVLJAO DA ĆE POČETI LIČNU ISTRAGU.
MOGAO SAM SE OPKLADITI DA JE JEDAN OD ONIH NALIČNIKA SA GLAVOM U OBLACIMA, ZAINTERESOVAN SAMO ZA SVOJE BESMISLENE TEORIJE.
ALI, KAO I SVI, I ON MORA DA IMA SVOJU CENU.

KASNIJE...
KUC-KUC
VARNER ŽELI DA RAZGOVARA S VAMA, MARTI MISTERIJA... POZIVA VAS U SVOJU SOBU.
DOBRO...ON JE GLAVNI.
ODVEŠĆU VAS TAMO.
SLEDITE ME... OVO MESTO JE GORE OD LAVIRINTA.
KUC
KUC

IZVOLITE!
HVALA VAM ŠTO STE DOŠLI, PROFESORE MISTERIJA VI STE SLOBODNI.
IMAM ODLIČNE VESTI, PRIJATELJU. ZAISTA ODLIČNE!
?
SLUČAJ JE REŠEN, SLOBODNI STE. MOŽETE DA SE VRATITE KUĆI.
REŠEN? ALI...
NA ŽALOST, ZASAD NE MOGU DA ULAZIM U POJEDINOSTI ZATO ŠTO JE OPERACIJA JOŠ U TOKU, NO, IPAK ĆU VAM SAOPŠTITI NEKE INFORMACIJE DA BIH ZADOVOLJIO VAŠU OPRAVDANU RADOZNALOST.
DA, NE RADI SE NI O KAKVIM TELEPATSKIM SPOSOBNOSTIMA ILI SLIČNIM STVARIMA VEĆ, JEDNOSTAVNO, O VEOMA VEŠTO SMIŠLJENOJ UCENI.

OPERACIJU JE SPROVELA JEDNA INOSTRANA ŠPIJUNSKA MREŽA KOJA SE „INFILTRIRALA" NA RAZNIM NIVOIMA.
CILJ IM JE BIO DA NAS UCENJUJU, A ONDA DISKREDITUJU U OČIMA SVETA.
POSLE „DEMONSTRACIJE", NAMERAVALI SU DA NAS IZLOŽE PRAVOJ PRETNJI, SIGURNI DA ĆEMO JE OZBILJNO SHVATITI. U ZAMENU, TRAŽILI BI DA PREDSEDNIK DA NEKE IZJAVE NA TELEVIZIJI.
ZASAD NEMAM OVLAŠTENJE DA VAM KAŽEM **KAKVE**... ALI, UVEREN SAM DA ĆU VAM USKORO MOĆI DATI ISCRPAN IZVEŠTAJ.
ALI... KAKO SE JEZGRO RASHLADILO?
VRLO JEDNOSTAVNO: **NESREĆA SE UOPŠTE NIJE DOGODILA.**
A KAKO TO DA VAM JE „NA PAMET PALO" MOJE IME? NEĆETE, VALJDA, REĆI DA JE I TO BIO TRIK.
KAO ŠTO SAM VAM VEĆ REKAO, USKORO ĆETE SVE SAZNATI. DOBIĆETE ČEK SA POZAMAŠNOM SUMOM KAO NAGRADU. DO VIĐENJA I HVALA.

NJUJORK, RESTORAN **PROZORI SVETA** NA 102 SPRATU JEDNE OD „DVE KULE"
„DO VIĐENJA I HVALA"... ZATIM JE POZVAO DEŽURNOG DA ME ISPRATI DO VRATA, I TO JE BILO SVE.
NARAVNO, NAŠ PROFESOR SE OSETIO POVREĐEN. NJEGOV PONOS JE TRPEO.
HMM...
...U VEZI SA **PONOSOM**... AKO SE DOBRO SEĆAM, BILA SAM REŠILA DA VIŠE NI REČI S TOBOM NE PROGOVORIM...
...ALI OVAJ POZIV NA VEČERU MALO ME JE **SMEKŠAO**... A PRE SVEGA, ZAGOLICAO JE MOJU RADOZNALOST.
MARTI?.. TEBI GOVORIM!
HM? AH! DA, SLADOLED JE IZVANREDAN.

HAJDE, ISTINU NA SUNCE. ŠTA TE MUČI?
PA... IMA TU MNOGO STVARI KOJE SE NE SLAŽU.
VARNER JE REKAO DA JE SVE REŠENO. MEĐUTIM, JA IMAM UTISAK DA SU SAMO HTELI MENE DA UDALJE.
ZATRAŽIO SAM PRIJEM KOD PREDSEDNIKOVOG SEKRETARA, ALI ON JE OTPUTOVAO U JUGOISTOČNU AZIJU.
SVI SU BILI PROKLETO ZBUNJENI... KAO DA SU PREKOREVALI SAMI SEBE ŠTO SU ME POZVALI.
JEDINO PRIJATNO U SVEMU TOME JE BIO POZAMAŠAN ČEK KOJI BI, ČINI MI SE, TREBALO DA PREDSTAVLJA CENU ZA MOJE ĆUTANJE.
HM... BOLJE IŠTA NEGO NIŠTA.

KUĆA BROJ 3 U VAŠINGTON NJUSU
HAJDE, BOBE, NAVALI!
...ZNAŠ DA BIH, KAD BIH SAMO HTEO, U SVAKOM TRENUTKU MOGAO DA TE IZBACIM.
MMGH!
PAZI!
BANG!
BANG!
ZNAČI, BILA JE ZAVERA! POLICIJA JE SVE OTKRILA.
TAČNO, PRIJATELJU! A SAD DA VIDIMO KAKO ĆEŠ TO MOĆI DA DOKAŽEŠ.
TU JE!
AKO BUDEŠ ĆUTAO I NIŠTA NE BUDEŠ PREDUZIMAO, BIĆE BOLJE ZA SVE.

ZADUBLJEN U GLEDANJE FILMA, JAVA JE PRESTAO DA BUDE OPREZAN...
OTVORI VENTIL...
HOĆE LI DELOVATI?
NARAVNO. OVOM GASU JOŠ NIKO NIJE ODOLEO.
NE PLAŠIM SE ALI, NA OSNOVU ONOGA ŠTO SAM SLUŠAO O TOME RMPALIJI, NE BIH VOLEO S NJIM DA SE SUKOBIM.
SSSSS
MMMMMGGR
SSSSS

IZNENADA...
MMGR...
MMMGRR...
MMGRRR...
PAZI! PRIMETIO NAJ JE!
MGRRRRR...

NAZAD!
NAZAD!
NEMOJ
PUCATI!
BANG
BANG
PROKLET-
STVO!

PUSTI GA!
PUSTI GA!
UPRKOS SNAŽNOM MLA-
ZU GASA, JAVA SE
DRŽAO NA NOGAMA...
...I, NEKOLIKO TRENUTAKA ODOLE-
VAO JE NAPADAČIMA.
ALI, USKORO...
OOOOH!..
KOF...KOF...
JOŠ SAMO NE-
KOLIKO SEKUN-
DI, PA BI ME
UGUŠIO.
A SAD, NA POSAO!
NE BIH ŽELEO DA
SU PUCNJI NEKOG
PRIVUKLI!

HOČEŠ LI DA SUTRA PRE PODNE SVRATIM DO TEBE?
DA, HVALA. BIĆE MI DRAGO.
PONEKAD SE PITAM ZAŠTO SE SVAĐAMO. JA...
PROFE-SORE MIS-TERIJA...
...IMATE HITAN TE-LEFONSKI POZIV!
?
IZVINI, DIJANA.
HALO?
DA, JA SAM.
KAKO?
ŠTO MU GROMOVA... NE RAZU-MEM... DOBRO, ODMAH DOLA-ZIM!
ŠTA SE DESILO?

KASNIJE...
LOPOVI SU UŠLI KROZ VRATA. TU SU ZNACI OBIJANJA.
PROŠETAJTE SE PO STANU, PA PROVERITE ŠTA SU VAM UKRALI.
OVAKO, NA PRVI POGLED, REKAO BIH DA NIŠTA NIJE ODNE-SENO.
UOSTALOM, U STANU NEMAM NIŠTA OD POSEBNE VREDNOSTI. TE STVARI SAMO MENI NEŠTO ZNAČE, JER SAM IH STRPLJIVO SKUPLJAO.
HM...
ČINJENICA DA SU DONELI GAS DA BI USPAVALI DOMAĆINA KUĆE DOKA-ZUJE DA SE NE RADI O SLUČAJ-NOJ KRAĐI.
NA SVU SREĆU, VAŠ PRIJATELJ NIJE OD-MAH „ZASPAO", PA IH JE NAPAO.
DA, MOJ PRIJATELJ JAVA NIJE ČO-VEK KAKAV SE ČESTO SREĆE.
UPLAŠILI SU SE, PA SU PUCALI... TAKO IH JE NEKO ČULO.

MI SMO PATROLIRALI TU IZA KUĆE, NA UNIVERZITETSKOM TRGU. ODMAH SU NAS OBAVESTILI ALI, KAD SMO STIGLI, NIKOG NISMO ZATEKLI.
KAKO JE JAVA?
LEKAR JE KOD NJEGA. UDAHNUO JE PRILIČNU DOZU GASA, ALI ON JE SNAŽNE KONSTRUKCIJE.
MI SMO ZAVRŠILI, NAREDNIČE. OČIGLEDNO SE RADI O PROFESIONALCIMA.
IZVADILI SMO METKE KOJI SU SE BILI ZAGLAVILI U ZIDU. VIDEĆEMO ŠTA ĆE REĆI TEHNIČKA SLUŽBA.
OKEJ.
MI IDEMO, PROFESORE MISTERIJA. KAD BUDETE USTANOVILI ŠTA VAM NEDOSTAJE, DOSTAVITE NAM SPISAK.

UČINIĆEMO SVE ŠTO JE U NAŠOJ MOĆI... IAKO VAM SAVETUJEM DA NE GAJITE PREVELIKE NADE: KRADLJIVCI UMETNIČKIH DELA IZVANREDNO SU ORGANIZOVANI.
VAS SIGURNO NEĆU ZA TO KRIVITI, NAREDNIČE.
DO VIĐENJA!
ZDRAVO, DIJANA.
LAKU NOĆ, DOKTORE. JE LI SAD U REDU?
NE BRINITE, JAVA JE SNAŽAN. DAO SAM MU POTREBNE LEKOVE.
PUSTITE GA DA SPAVA. SUTRA ĆE SE PROBUDITI ODMORAN.

IMAĆE SAMO JAKU GLAVOBOLJU, SLIČNU ONOJ POSLE PIJANSTVA.
SAD IDEM... AKO BUDE BILO KOMPLIKACIJA, POZOVITE ME.
HVALA, DOKTORE.
ŽAO MI JE, DIJANA... UPROPAŠTENO NAM JE VEČE. SAD NE MOGU DA OSTAVIM JAVU U OVAKVOM STANJU.
POZVAĆU TAKSI DA TE ODVEZE KUĆI.
AKO TI JE BAŠ TOLIKO STALO DA ME SE OTARASIŠ.
HTELA BI DA OSTANEŠ OVDE NOĆAS? U REDU... NEMAM NIŠTA PROTIV.

SLEDEĆEG JUTRA...
ZDRAVO, MARTI... VEĆ RADIŠ?
DOBRO JUTRO, DRAGA. U KUHINJI IMAŠ SKUVANU KAFU.
UPRAVO SASTAVLJAM SPISAK PREDMETA, A PROVERIO SAM I DOKUMENTA. NIŠTA NISU ODNELI.
VEROVATNO SU SE UPLAŠILI, PA SU POBEGLI PRE VREMENA.
MOŽE-BITI... SIGURNO JE TAKO BILO.
HM... MOGU LI NEŠTO DA TE ZAMOLIM, MARTI?
DA ČUJEM.
NE ZNAM KAKO DA TI TO KAŽEM... HMM...

DOK SI PROŠLIH DANA BIO ODSUTAN, NEKOLIKO PUTA SAM TI TELEFONIRALA PA, POŠTO TE NISAM ZATEKLA, OSTAVILA SAM TI NEKOLIKO PORUKA... HM... BILA SAM PRILIČNO RAZDRAŽENA... NA TRACI TVOJE TELEFONSKE „SEKRETARICE“.
...SAD BIH VIŠE VOLELA DA IH TI NE ČUJEŠ, PONEKAD ČOVEK KAŽE NEŠTO ŠTO STVARNO NE MISLI...
ALI...
PA JA SAM VEĆ PRESLUŠAO CELU TRAKU I NISAM ČUO NIJEDNU TVOJU PORUKU.
VEOMA CENIM TVOJU LJUBAZNOST... U SVAKOM SLUČAJU, ZABORAVI ONO ŠTO SAM TI REKLA.
DIJANA...
JA SAM UVEK LJUBAZAN, ALI UVERAVAM TE DA NA TRACI NIJE BILO NIŠTA... MOŽDA SE APARAT POKVARIO.
NE VERUJEM. KAD SAM TE ZVALA, BIO JE UKLJUČEN.
HEJ... POČINJEM NEŠTO DA SUMNJAM...
...GDE SAM ZABELEŽIO BROJ ONOG NAREDNIKA?
58

USKORO...
VAŠA TEORIJA JE ZANIMLJIVA, PROFESORE MISTERIJA, ALI ŠTA JE NA TOJ TRACI MOGLO BITI TAKO ZANIMLJIVO DA OPRAVDA KRAĐU?
OH, HVALA, PRIJATELJU... VIDIM DA STE SE OPORAVILI.
DAKLE, KAO ŠTO STE REKLI, BILI STE ODSUTNI NEKOLIKO DANA. ŠTA MISLITE, KO VAM JE U TOM PERIODU MOGAO TELEFONIRATI?
PA... PRIJATELJI... KOLEGE... VEĆ SAM PRONAŠAO ČETIRI OSOBE KOJE SU MI OSTAVILE PORUKE...
ALI, S OBZIROM DA JE TRAKA UKRADENA, OČIGLEDNO JE BIO I TELEFONSKI POZIV KOJI NIJE TREBALO DA ČUJEM. ON JE POTICAO OD NEKOG VAN MOG UOBIČAJENOG „KRUGA“.
59

DA...TO I JA MISLIM...
LEPE SU VAM OVE MASKE, PROFESORE MISTERIJA.
DA... ZANIMLJIVE SU...
DOBRO...MISLIM DA NEMAM VIŠE ŠTA DA DODAM...ISTRAGU ĆEMO USMERITI U TOM PRAVCU.
HMM...
NISTE BAŠ UBEĐENI, PRIZNAJTE?
PA...
OTKAKO RADIM OVAJ POSAO, ISTRAŽIVAO SAM HILJADU KRAĐA, ALI OVA ME IPAK **ZBUNJUJE**.

NO, JEDNA PRETPOSTAVKA VREDI KOLIKO I DRUGA...JA...
DLING!
OPROSTITE...
PROFESOR MISTERIJA?
DA.
PISMO ZA VAS. POTPIŠITE OVDE.
EVO, IZVOLITE.
HVALA.

POŠILJALAC JE **DŽEJN MIČENER**... ŽENA **KRISA TALJERA**.
OČIGLEDNO NIJE ŽELEO DA NEKO NA KOVERTU PROČITA NJEGOVO IME.
„DRAGI MARTI, KAO ŠTO SAM TI VEĆ REKAO PREKO TELEFONA, ZADATAK KOJI SI MI DAO NIJE NIMALO LAK."
ŠTO SE MARIJE TICE, NISAM USPEO MNOGO DA SAZNAM. NEDAVNO SE PRESELILA U JEDAN STAN U NJUJORKU, ALI GA JE PROŠLOG MESECA OTKAZALA.
Međutim, ima nešto drugo što bi te moglo interesovati u vezi sa onim događajima u nuklearnim centralama. Kao što vidiš, znam šta te muči iako si ti to krio od mene.
OPROSTITE, NAREDNIČE, HOĆU DA ZAVRŠIM ČITANJE OVOG PISMA.

OPROSTITE JOŠ ZA ČASAK... HTEO SAM JOŠ NEŠTO DA VAS UPITAM.
MOLIM.
Taj slučaj u koji si umešan podsetio me je na sličan događaj. Sećaš li se onoga ispada sistema koji je ostavio u mraku čitavu državu i sve stanovnike? Nikad niko nije uspeo da razjasni razlog kvara u električnoj centrali, a i tada je neko spominjao uče- šće i vančulne percepcije.
„ZATIM JE NEKA VEST PROCURILA. PREMA MOM MIŠLJENJU I MIŠLJENJU NEKIH MOJIH KOLEGA, RADILO SE O UCENI, IAKO ZVANIČNO NIKO O TOME NIJE BIO OBAVEŠTEN.
ISTRAGA JE OBUSTAVLJENA I SVE JE TIME OKONČANO. AKO SE STVARNO RADILO O VANČULNIM PERCEPCIJAMA, TI SI OSOBA KOJA NAM JE POTREBNA. POZDRAVLJAM TE... TVOJ KRIS TALJERS"
HM...
DA LI STE BILI U OVOM GRADU PRILIKOM ONOG NESTANKA STRUJE PRE ODREĐENOG BROJA GODINA?

NESTANKA STRUJE?
DA... VIDITE, JA U TO DOBA NISAM BIO TU... NALAZIO SAM SE NA STUDIJAMA U FIRENCI I MALO ZNAM O TOM SLUČAJU.
NESTANAK STRUJE?
ŠTA VAM JE, NAREDNIČE? PREBLEDELI STE.
OPROSTITE, NIŠTA MI NIJE... SAMO...
TA NOĆ JE BILA POČETAK JEDNOG STRAŠNOG PERIODA.
IZVOLITE...
HVALA... DRAGE VOLJE ĆU POPITI.

PRILIKOM DOGAĐAJA KOJI STE SPOMENULI RADIO SAM U PATROLI. UPRAVO SAM SE BIO OŽENIO I OČEKIVALI SMO PRVO DETE.
„TIH DANA ŽENA MI SE BAŠ NALAZILA U BOLNICI: NEPOSREDNO PRED POROĐAJEM...“
„...BOLOVI SU VEĆ BILI POČELI, PA SU JE PRENELI U SALU...“
„POROĐAJ JE BIO SLOŽEN, ALI NE I ZABRINJAVAJUĆI, HILJADE DECE RAĐAJU SE UZ KOMPLIKACIJE...“
„...KAD JE, IZNENADA, NESTALO SVETLA...“
...KRIVICU SNOSI I BOLNICA KOJA JE BILA NEOPREMLJENA. POMOĆNI UREĐAJ KASNO SE UKLJUČIO...

ČINJENICA JE DA JE, UPRKOS SVIM ZALAGANJIMA LEKARA, DETE UMRLO.
GUBITAK DETETA BIO JE ZA MOJU ŽENU STRAŠNA TRAUMA. NIJE VIŠE HTELA DA IMA DECE I OTADA JE SVE ČEŠĆE U BOLNICI.
TAKO JE ZA MENE TAJ NESTANAK STRUJE BIO POSEBNO TRAGIČAN. POSLE TOGA ZAINTERESOVAO SAM SE ZA TU STVAR... PRIZNAĆU VAM DA SAM TOME POSVETIO GOTOVO MANIJAČKU ENERGIJU.
USTANOVIO SAM DA JE SVAKA ISTRAGA U VEZI SA POREKLOM KVARA NAILAZILA NA ĆUTANJA.
NISTE USPELI DALEKO DA STIGNETE, ZAR NE?
UKRATKO, U JEDNOM TRENUTKU MOJI PRETPOSTAVLJENI SAVETOVALI SU MI DA PROMENIM HOBI... TAKO DA SAM INTIMNO U SEBI ZADRŽAO SUMNJU DA JE STVAR JOŠ TAJANSTVENIJA NEGO ŠTO JE IZGLEDALA.
PRAVA JE SREĆA ŠTO SAM O OVOME S VAMA RAZGOVARAO, NAREDNIČE!

ZA TO VREME U TAJANSTVENOJ GRAĐEVINI.
ZABRANJEN PROLAZ
OVA ZGRADA JE KONTAMINIRAN
NAPRED! ZNATE ŠTA VAM JE DUŽNOST!
ZNAM DA BISTE ŽELELI DA ME UNIŠTITE... ALI TO NE MOŽETE UČINITI! NE MOŽETE...

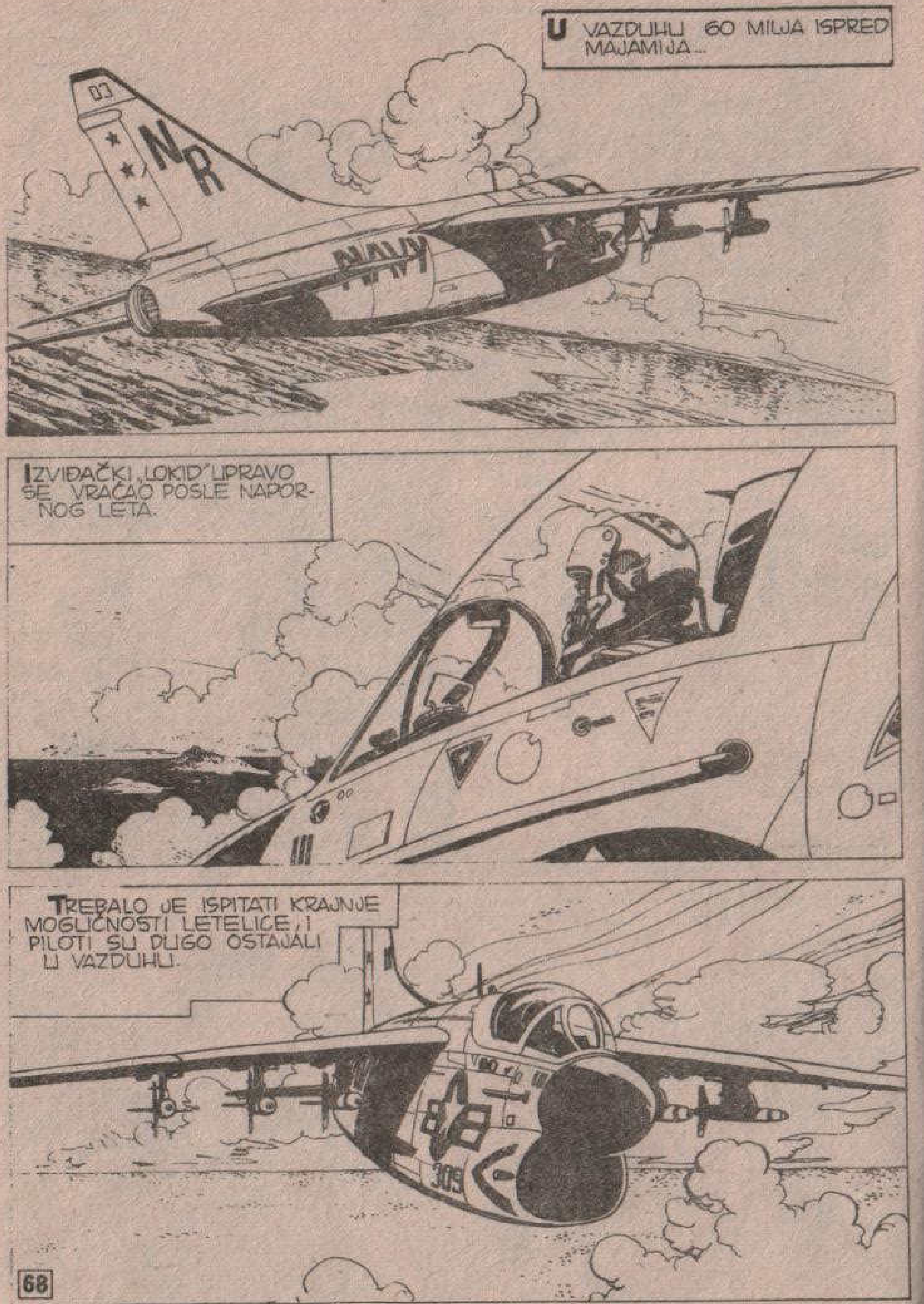
U VAZDUHU 60 MILJA ISPRED MAJAMIJA...
IZVIĐAČKI „LOKID" UPRAVO SE VRAĆAO POSLE NAPORNOG LETA.
TREBALO JE ISPITATI KRAJNJE MOGUĆNOSTI LETELICE, I PILOTI SU DUGO OSTAJALI U VAZDUHU.

OVDE SALOMON... OVDE SALOMON... SPREMAN SAM ZA POVRATAK.
BLAGO NJEMU! VRAĆA SE U BAZU, PA ODLAZI NA DOPUST.
DA, BLAGO NJEMU... JA BIH VEČERAS VOLEO DA IZAĐEM SA GLORIJOM... IZVEO BIH JE NA VEČERU, ZATIM...
NA POSAO!
NA POSAO, LENŠTINE! DO VEČERAS OVA PALUBA MORA DA SE SIJA KAO OGLEDALO.

DOBRO... DOBRO...
HEJ... PRELEĆE PREKO NAS! ŠTA MU JE?
POLUDEO JE?!
ŠTA SE DEŠAVA TAMO GORE?
SMESTA USPOSTAVITE VEZU S TIM GLUPANOM!

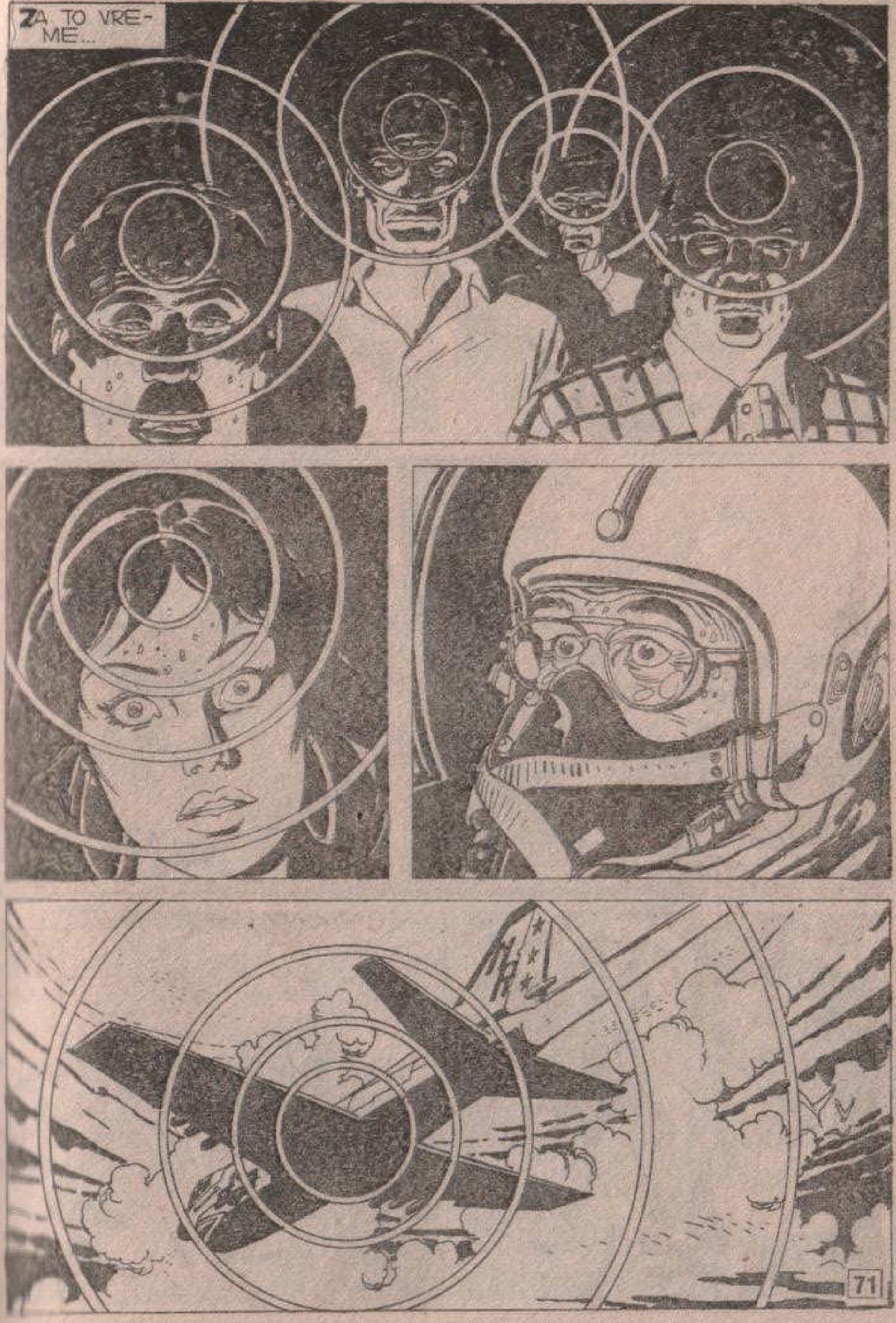
ZA TO VREME...

OVDE BAZA... ZAŠTO NE ATERIRATE? ODGOVORITE...
NE ODGOVARA. MOŽDA MU SE POKVARIO RADIO.
POKUŠAJTE PONOVO.
ŠTA SE DEŠAVA? ZAR JE IZGUBIO RAZUM?!
VI KORISTITE SVAKU PRILIKU DA NE BISTE MORALI DA RADITE! NA POSAO!
NAPRED, RIBAJTE!
GLEDAJTE!

IZBACIO JE RAKETU!
LEŽITE, SVI!
TAJ JE POLUDEO!
DOK SE AVION UDALJAVAO...
NAVY
309
68
RAKETA JE NEZADRŽIVO LETELA PREMA NOSAČU AVIONA!

NE!
NE! DOSTA! DOSTA!
ZA IME SVETA! OVO JE UŽASNO!

KONTROLNI CENTAR...
Tiii...Tiii...Ti
OH! NEMOGUĆE!
PORUČNIČE! PORUČNIČE, DOĐITE DA VIDITE!
KAKO? SA NOSAČA AVIONA JAVLJAJU DA IH JE NAPAO JEDAN NAŠ AVION? ONI MORA DA SU PIJANI.
PROVERITE OSNOVANOST OVE PORUKE? OBAVESTITE ME KOJI SU AVIONI BILI U VAZDUHU U TRENUTKU NAPADA!
OVO JE NEVEROVATNO!

NJUJORK...
DRRIIIN... DRR
DRŽI OVO, JAVA!
DDR RIII
HMM...
HALO? VI STE, NAREDNIČE? IMATE LI NEKIH NOVOSTI?
MALO... IMAM IZJAVE DVOJICE DEČAKA KOJI KAŽU DA SU VIDELI DVA ČOVEKA KAKO ULAZE U VAŠU KUĆU. NJIHOV OPIS JE DOSTA ČUDAN.
IMALI SU NOVU LIMUZINU I IZGLEDALI SU VEOMA OTMENO. BILI SU ELEGANTNO OBUČENI.
ODELO NE ČINI ČOVEKA, NAREDNIČE!

PREMA IZJAVAMA TIH DEČAKA, PRE SU LIČILI NA POLICAJCE NEGO NA LOPOVE.
POLICAJ-CE?
PA, TO NIJE MNOGO LASKAVO ZA POLICIJU.
ČINJENICA JE DA SU TI DEČACI BILI JAKO SIGURNI U SEBE... TVRDILI SU „TO SU BILI POLICAJCI!"
A MOGU VAM REĆI DA DEČACI TAKVE STVARI POGAĐAJU U 99 ODSTO SLUČAJEVA.
POZVAĆU VAS ČIM BUDEM IMAO NEKIH NOVIH VESTI.
HVALA, DO VIĐENJA!
HMM... POLICAJCI...

U MEĐUVREMENU...
VEROVALI SU DA SU LUKAVI...USPELI SU DA VEST O NAPADU NA NOSAČ AVIONA NE PROCURI U ŠTAMPU...
ALI SVE JE TO BILO UZALUD. NOVINE SU PRENELE VEST IZ STRANE ŠTAMPE, NEŠTO ĆE POČETI DA SE KREĆE.
...A OVOGA PUTA ĆE MORATI DA POPUSTE. POTREBAN MI JE NOVAC, MNOGO NOVCA.
ONOGA PUTA, U VEZI SA STRUJOM USPEO SAM...SVE SAM DOBIO.

ONDA SAM JOŠ BIO MOĆAN...RASPOLAGAO SAM MOGUĆNOSTIMA KOJE SAM GODINAMA USAVRŠAVAO.
SEĆAM SE KAD SAM POČEO DA SE KONCENTRIŠEM...GRAD JE LIČIO NA ŽIVI STVOR, BLISTAV U SVETLOSTI...
ZATIM...

SKEEEL
ŠTA SE DESILO?
NESTALO JE STRUJE!
UPOMOĆ!
LIFT JE STAO! ZAGLAVILI SMO SE!
BEEEP!
BEEEP!
BEEEP!

„JEDNO PO JEDNO, SVETLA SU SE GASILA U ČITAVOJ DRŽAVI...”
„...TEHNIČARI KAO DA SU POLUDELI... UREĐAJI SU STALI BEZ VIDLJIVIH KVAROVA...”
„...ZA NEKOLIKO ČASOVA ZAVLADALA JE PANIKA... ZATIM...”
„...DOVOLJAN JE BIO JEDAN NAPOR MOJE VOLJE...”

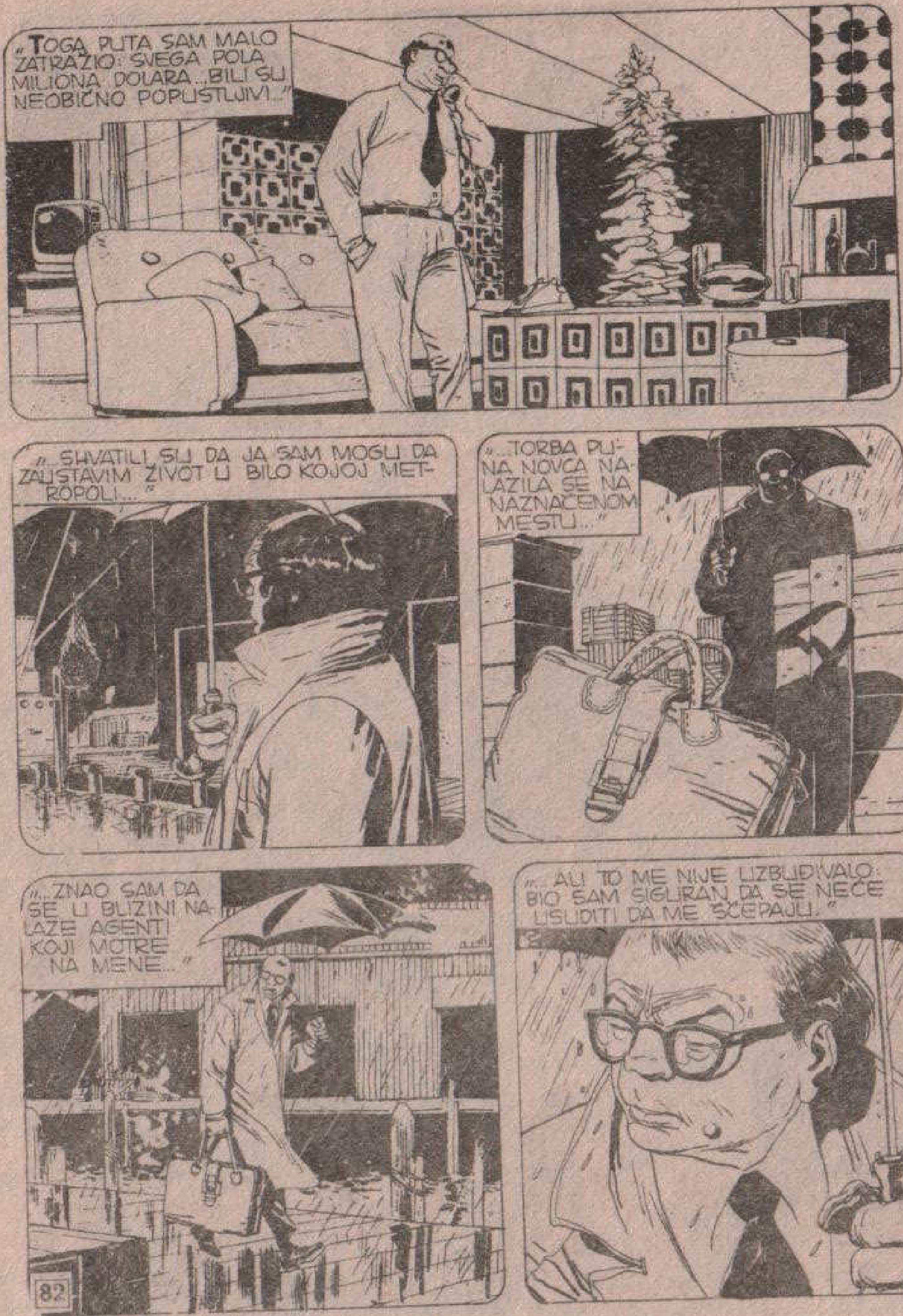
„TOGA PUTA SAM MALO ZATRAŽIO: SVEGA POLA MILIONA DOLARA... BILI SU NEOBIČNO POPUSTLJIVI..."
„...SHVATILI SU DA JA SAM MOGU DA ZAUSTAVIM ŽIVOT U BILO KOJOJ METROPOLI..."
„...TORBA PUNA NOVCA NALAZILA SE NA NAZNAČENOM MESTU..."
„...ZNAO SAM DA SE U BLIZINI NALAZE AGENTI KOJI MOTRE NA MENE..."
„...ALI TO ME NIJE UZBUĐIVALO: BIO SAM SIGURAN DA SE NEĆE USUDITI DA ME ŠČEPAJU."

„SAKRIO BIH SE MEĐU SKITNICE IZ TRESTLESA*... VEĆ SAM SVE BIO PRIPREMIO..."
* STUBOVI BRUKLINSKOG MOSTA...
„...KAD, IZNENADA..."
„...IZ MRAKA SE POJAVILA JEDNA PRILIKA..."
„NE PROZBORIVŠI NI REČI, ISPRAZNIO JE U MENE ČITAV ŠARŽER."

„PUSTIO SAM DA ME STRUJA NOSI, PRETVARAJUĆI SE DA SAM MRTAV...“
„MADA RANJEN, USPEO SAM DA IZAĐEM NA OBALU...“
„SPASAO SAM SE... ALI MOJA MOĆ JE ZAUVEK NESTALA!“
„UVEK SAM SUMNJAO DA U PITANJU NIJE BIO PLJAČKAŠ... VEĆ NEKO KO JE SVOJIM UTICAJEM DOPRINEO DA PRIHVATE MOJU LICENU DA BI MI ZATIM ODNEO TORBU!“

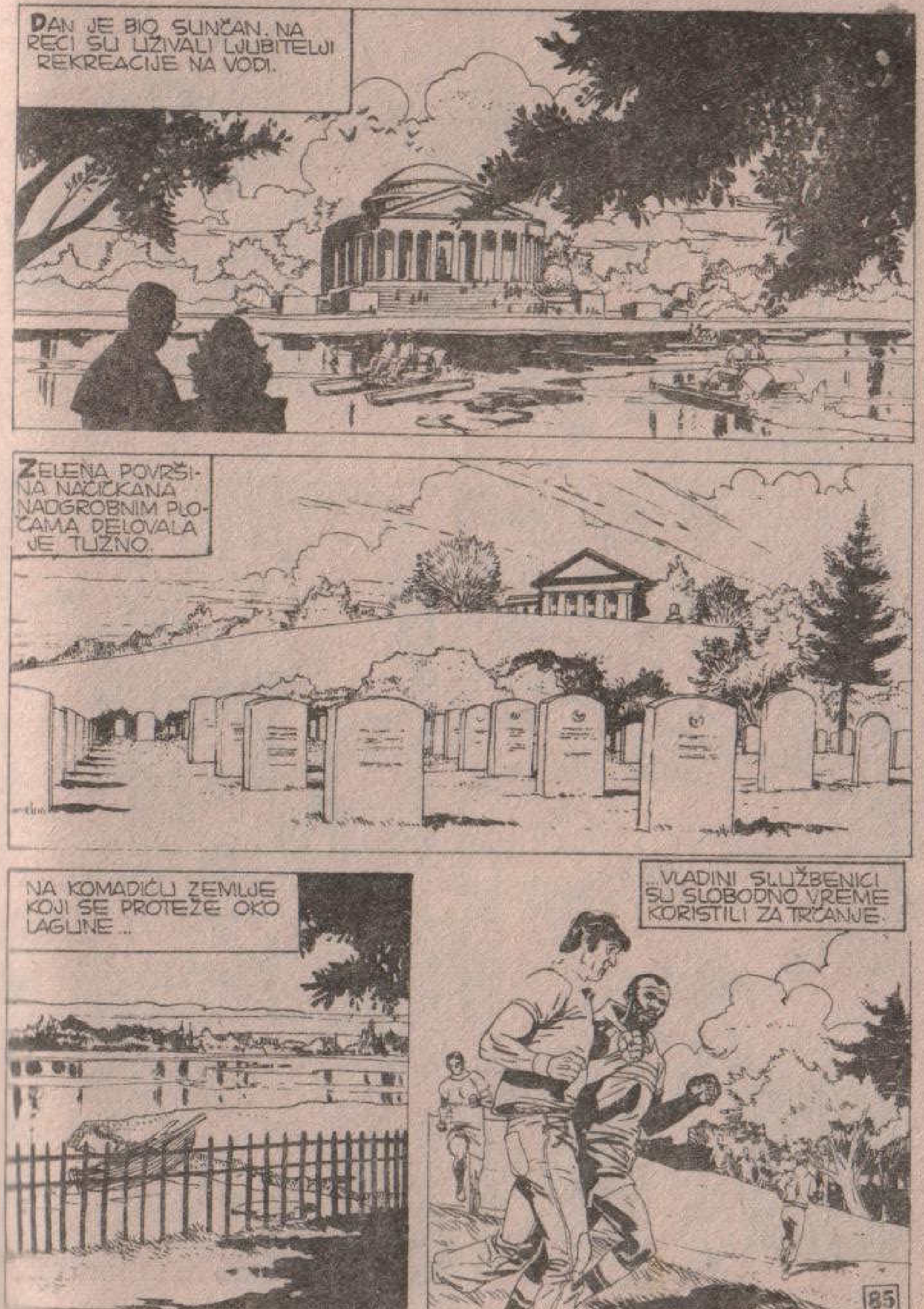
DAN JE BIO SUNČAN. NA RECI SU UŽIVALI LJUBITELJI REKREACIJE NA VODI.
ZELENA POVRŠINA NAČIČKANA NADGROBNIM PLOČAMA DELOVALA JE TUŽNO.
NA KOMADIĆU ZEMLJE KOJI SE PROTEŽE OKO LAGUNE...
...VLADINI SLUŽBENICI SU SLOBODNO VREME KORISTILI ZA TRČANJE.

...UFF... PUFF...
HMMM... OTKAKO RADIM U KANCELARIJI, DOBIO SAM STOMAK.
SKORO ČITAV DAN PROVODIM SEDEĆI... I SVE MANJE IMAM VREMENA ZA ODRŽAVANJE KONDICIJE.
DOK SAM BIO OBIČAN VOJNIK, SVAKO VEČE ODLAZIO SAM U SPORTSKU DVORANU.
AH! KAKO SE TOGA NISAM RANIJE SETIO?

NISAM BAŠ SIGURAN, ALI ZAKLEO BIH SE DA JE TO BIO ON. NA TOM MESTU SAM PROVEO TOLIKO VREMENA...
ODMAH ĆU GA POZVATI!
NE SEĆAM SE VIŠE BROJA, ALI ZATRAŽIĆU GA OD CENTRALE.
OH!
NEMAM NIJEDAN METALNI NOVČIĆ.
JE LI MOGUĆE DA NEMA BAŠ NI CENTA.
UH!

TO VEČE...
NE MOGU DA SE KONCENTRIŠEM. ONAJ PROKLETNIK SE PONOVO UKLJUČIO.
A JA SAM MISLIO DA SAM GA UKLONIO...
IAKO NIKAD NISAM VEROVAO U TELEPATIJU.
UOSTALOM, INTERESOVALO ME JE SAMO DA DRUGI U NJU VERUJU... U ODLUČNOM TRENUTKU JA BIH STUPAO NA SCENU...
"...I TAKO SAM SE DOČEPAO POLA MILIONA DOLARA..."
...KO BI MOGAO ZAMISLITI DA SE, SKORO POSLE DVADESET GODINA, MOŽE DOGODITI SLIČAN SLUČAJ...

NASTOJAO SAM DA OBEZBEDIM APSOLUTNU DISKRECIJU. USPEO SAM DA OD INDISKRETNIH UŠIJU UDALJIM ONE KOJI SU VRŠILI ANKETE U VEZI SA CENTRALAMA.
ALI, I PORED NAJBOLJE VOLJE, NE MOGU SVE POLITIČARE DA POŠALJEM NA ČETIRI STRANE SVETA.
OVOGA PUTA STVAR MORAM REŠITI NA DRUGI NAČIN.
KUC
KUC
NAPRED!
DOBRO VEČE. MISLIO SAM DA STE VEĆ OTIŠLI.
UPRAVO SAM ZAVRŠAVAO POSLOVE.
IMATE NEŠTO DA MI SAOPŠTITE, PORUČNIČE?
IMAM OVDE NEKE NALOGE ZA POTPIS... NISU HITNI.

AH, SASVIM SAM ZABORAVIO.
ŠTA?
IZ CENTRALE SU ME OBAVESTILI DA JE NAREDNIK ARNOLD NUBOLD U VIŠE NAVRATA POKUŠAO DA TELEFONIRA MARTIJU MISTERIJI.
I ŠTA ONDA?
IZGLEDA DA JE JAKO INSISTIRAO DA DOBIJE VEZU. POŠTO MU NIJE ODMAH USPELO DA GA NAĐE, POKUŠAO JE VIŠE PUTA. REKAO JE DA IMA NEŠTO VEOMA VAŽNO DA MU SAOPŠTI.
NAREDNIK JE REKAO DA JE NEŠTO OTKRIO I DA TO ŽELI DA SAOPŠTI SAMO MISTERIJI.
AH, VEROVATNO NIJE NIŠTA OZBILJNO, ALI VOLEO BIH DA POPRIČAM SA NUBOLDOM... GDE JE ON SAD?
NALAZI SE U DOVEROVOJ PRATNJI.
DOBRO. OBAVESTITE GA DA DOĐE K MENI ČIM GA SMENE.

DO ĐAVOLA!... MISLIM DA ĆE MI SE GLAVA RASPASTI. ŠNAJDER... ZA KOJI ČAS ĆE DA NAIĐE I GENERAL ŠNAJDER...
VEĆ DOLAZI.
...I, PRAVO DA VAM KAŽEM, NE IZGLEDA BAŠ DOBRE VOLJE.
VARNERU, MOGU LI DA UĐEM?
UH!
VEĆ STE UŠLI! SEDITE!
ŠTA SE DEŠAVA, ŠNAJDERU?
?
MENE PITATE? POSLE ONOGA ŠTO SE DANAS DESILO?

NEKO JE POKUŠAO DA NAS NAPADNE - A VI OVDE MIRNO SEDITE!
DA NAS NAPADNE?
DA, DOBRO STE ČULI. ČOVEČE, PA GDE VI ŽIVITE?! VI KAO DA STE PALI S MARSA.
ŠTA JE OVO?! NAJPOVERLJIVIJI VLADINI LJUDI POJMA NEMAJU DA JE ZEMLJA NAPADNUTA!
SMIRITE SE, GENERALE. MISLIM DA JE U PITANJU OBIČAN **INCIDENT**. ISTRAGA ĆE BRZO BITI SPROVEDENA.
KOJEŠTA!
NEĆETE, VALJDA, POVEROVATI DA SU **NAŠI** PILOTI POČELI DA PUCAJU NA **NAŠE** BRODOVE.
SAD JE DOSTA, GENERALE! TAJ SLUČAJ JE U MOJIM RUKAMA!

VAŠINGTON NJUS...
KAO ŠTO ZNAŠ, DRAGI MARTI... **PARAPSIHOLOGIJA** JOŠ NIJE OZVANIČENA NAUKA. TEŠKO JE BITI SIGURAN U VERODOSTOJNOST NEKIH FENOMENA, ČAK I KAD IM ČOVEK LIČNO PRISUSTVUJE...
JA UVEK SUMNJAM, IZ PRINCIPA, I OBAVLJAM IZUZETNO STROGE PROVERE.
NA ŽALOST, TA OBLAST JE PREPUNA VARALICA: TOBOŽNJIH MEDIJUMA, PROROKA, ČAROBNJAKA... SVE JE TEŽE UTVRDITI ŠTA JE ISTINA A ŠTA LAŽ...
PONEKAD SE OBIČNE KOINCIDENCIJE TUMAČE KAO MANIFESTACIJE VANČULNE PERCEPCIJE. UZMIMO KLASIČAN SLUČAJ BOJAŽLJIVE MAJKE.
...ONA STALNO BRINE ZA SINA I TELEFONIRA MU JEDNOM DNEVNO. MOŽEŠ BITI SIGURAN DA ĆE SE JEDNOG DANA TOM SINU NEŠTO DESITI, MOŽDA NEŠTO BEZNAČAJNO...

...A ONA ĆE ZATIM DA PRIČA O TOME DA JE ONA TO **PREDVIDELA**. „ZNALA SAM DA ĆE MU SE NEŠTO DESITI, I TO SE DESILO"... REĆI ĆE. MEĐUTIM, JEDNOSTAVNO SE DESILO NEŠTO ČEGA SE ONA ODUVEK PLAŠILA...
SLAŽEM SE S TOBOM, HAKETE... ALI MOJ SLUČAJ JE OBRNUT...
...SEM ČINJENICE DA NISAM **BOJAŽLJIVA MAJKA**, JA SAM AUTOMATSKI NACRTAO OVAJ CRTEŽ.
...NE ZNAM O ČEMU SE RADI I ZBOG TOGA SAM SE TEBI OBRATIO, KOJI SI STRUČNJAK ZA TE PROBLEME. DA LI SI VEĆ VIDEO NEŠTO SLIČNO? MISLIŠ LI DA OVE ŠKRABOTINE NEŠTO ZNAČE?
HMM...
MOGLO BI BITI DEO TVOJE PODSVESTI... NEKA USPOMENA VEZANA ZA TAJ CRTEŽ...
ZNAM, ALI DANIMA VEĆ O TOME RAZMIŠLJAM I NE MOGU NIČEGA DA SE SETIM.
POSTOJI NEKI TIP... NEKI **NUBOLD** KOJI SE NEČEG SETIO. OBEĆAO MI JE DA ĆE MI TELEFONIRATI AKO SE PONOVO SETI, ALI SIGURNO JE ZABORAVIO...

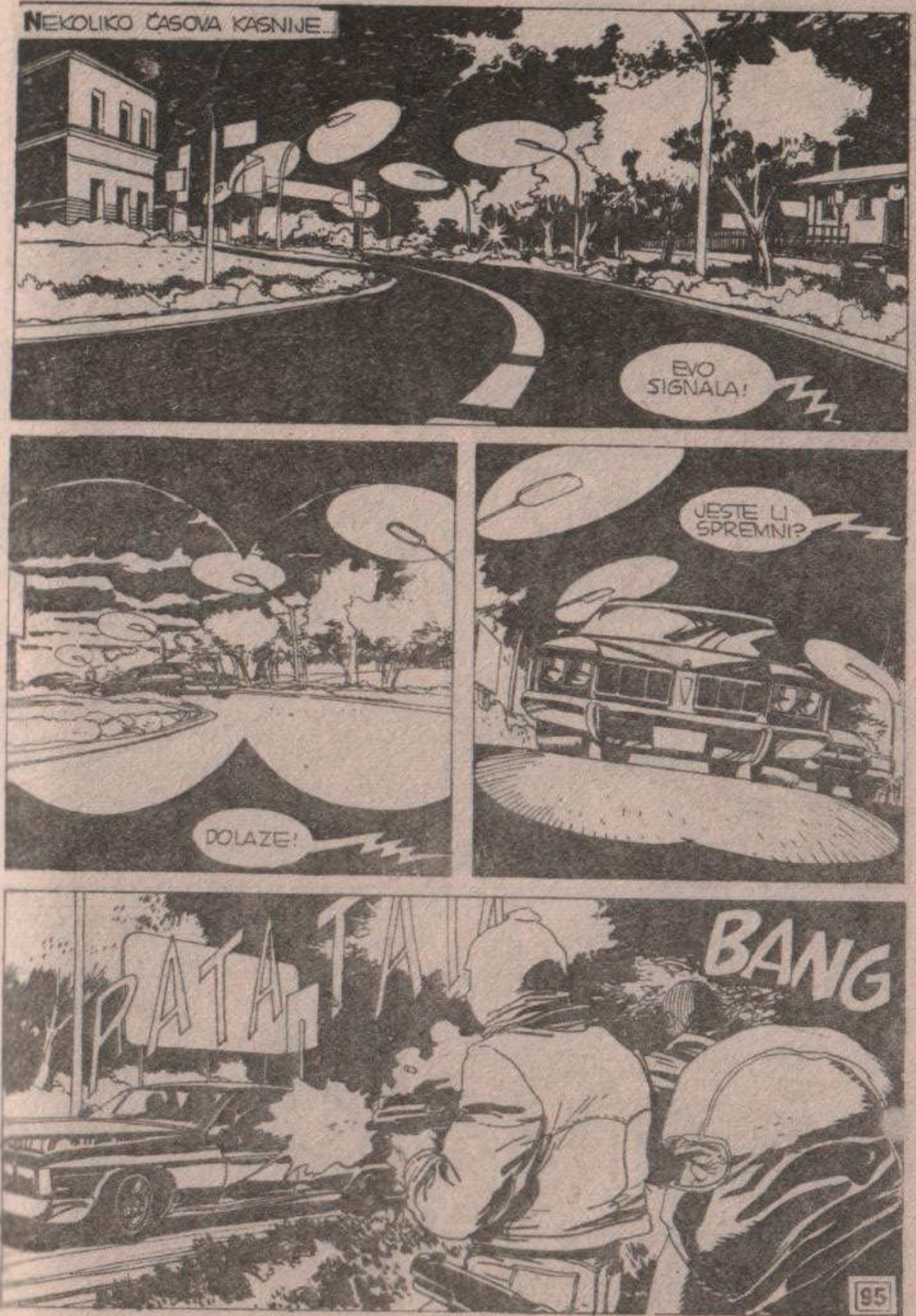
NEKOLIKO ČASOVA KASNIJE...
EVO SIGNALA!
JESTE LI SPREMNI?
DOLAZE!
RATATATA
BANG

PROKLET-
STVO!
DAJ GAS!
DAJ GAS!
BRŽE! PRODUŽITE DA PUCATE!
RATATATA
AHHHH!

RATATATATA
KRAŠ

U ISTOM TRENUTKU...
JESI LI SPREMNA? NEMOJ ZABORAVITI DA SAM DOSAD BIO **STRPLJIV** S TOBOM... ALI TOME IMA KRAJA.
OVO ĆE BITI **POSLEDNJE UPOZORENJE**... ILI ĆE PLATITI UCENU, ILI ĆE MOJA OSVETA BITI **SUROVA**!
...A OVOGA PUTA ĆEMO SE POTRUDITI DA PORUKA STIGNE U VLADINE KRUGOVE.
NJUJORK, VAŠINGTON NJUS.
UŽIVAO SAM U IZVRSNOJ VEČERI. MISLIM DA ĆU UBUDUĆE RADO PRIHVATATI VAŠE POZIVE.
VELIKO JE ZADOVOLJSTVO BITI U DRUŠTVU SA VAMA, NAREDNIČE. VAŠA PRIČA O RASPADU SISTEMA ELEKTRIČNE ENERGIJE IZUZETNO JE ZANIMLJIVA.

NE BIH ŽELEO DA ISPADNEM NEUČTIV, ALI DA LI ĆE VAM SMETATI AKO UKLJUČIM TELEVIZOR? ZANIMA ME DA ČUJEM ŠTA KAŽE STARI RONI.
NAPROTIV... BAŠ SAM HTEO DA VAS ZAMOLIM DA GA UKLJUČITE.
ŽIVIMO U VEOMA TEŠKOM VREMENU, A TO UPRAVO DOKAZUJE ATENTAT KOJI JE PRE NEKOLIKO MINUTA IZVRŠEN NA ČOVEKA KOJI SE CELOG SVOG ŽIVOTA BORIO ZA MIR I GRAĐANSKA PRAVA.
NO, NE SMEMO OČAJAVATI. ŽELIM DA VAM PRENESEM PORUKU **SKENERA**, GRUPE LJUDI KOJA POSEDUJU VELIKU MOĆ.
!
!
ONI SU POSTAVILI VEOMA PRECIZNE ZAHTEVE I, AKO IM NE UDOVOLJIM, POSLEDICE ĆE BITI...
KLIK
ŠTO MU GROMOVA!
SKENERI? A KO SU ONI?
OPROSTITE ZBOG TRENUTNOG PREKIDA.
HM... BOJIM SE DA ZNAM.

PREDSEDNIČE?! ŠTA...
JA.. JA... ŠTA SE DESILO?
DA, HALO...
RAZUMEM, ALI NIŠTA NE MOŽEMO REĆI!
OVDE, TELEVIZIJA, HALO?
CENTRALE KAO DA SU POLUDELE.
ŠTA DA RADIMO?
POKAŽI MI SNIMAK... ALI, ON JE **POLUDEO**!
SVA SREĆA ŠTO SMO BLAGOVREMENO **PREKINULI** ...ZAVRŠIO JE IZJAVOM DA, UKOLIKO SE NE IZAĐE U SUSRET ZAHTEVIMA **ŠKENERA**, DOĆI ĆE DO **RATA**...
DA, TO JE BAŠ **RONI** GOVORIO! OVOGA PUTA MU JE MOZAK STVARNO BIO OTKAZAO.

MORAM STUPITI U VEZU SA SLUŽBOM BEZBEDNOSTI. OVO JE OPET **NJIHOVO** MASLO.
MASLO? KAKVO MASLO?
NE MOGU VAM NIŠTA REĆI, ALI PLAŠIM SE DA ĆE SE DOGODITI NEŠTO STRAŠNO. **MRAK** ĆE U POREĐENJU S TIM BITI OBIČNA ŠALA.
ZA TO VREME DŽEK VARNER, ČOVEK KOJI JE DOBIO SPECIJALNO ZADUŽENJE, IMAO JE TELEFONSKI POZIV U SVOM AUTU.
DOBRO.. KROZ POLA SATA BIĆU TAMO.
PROKLETSTVO! OVOGA PUTA JE **STVARNO** OZBILJNO... I SAD BI STVAR MOGLA DA PROCURI U JAVNOST.
STIGLI SMO.

ČEKAJ ME. ODMAH SE VRAĆAM.
DOBRO.
CENTRAL HOSPITAL
P
SAD JOŠ I TAJ PROKLETI ATENTAT. NUBOLD, JEDINA OSOBA KOJA MI JE MOŽDA MOGLA POMOĆI DOBIO JE RAFAL POSRED GRUDI.
HMM...
VARNER SIGURNO NEŠTO KRIJE.
NEMA MI DRUGE NEGO DA GA PRATIM.
TI OSTANI OVDE, NIKI... AKO SE NE VRATIM, OBAVESTI KRISA TALIERA.

HMM...
ARNOLDE NUBOLDE, MOŽEŠ LI DA ME ČUJEŠ?
NUBOLDE... JA SAM DŽEK VARNER... MOŽEŠ LI DA GOVORIŠ?
...DŽEK VARNER...

TREBA MI JEDNO OBAVEŠTENJE... OD VITALNOG ZNAČAJA ZA BUDUĆNOST NAŠE ZEMLJE...
DANAS SI POKUŠAO DA TELEFONIRAŠ MARTINU MISTERIJI... HTEO SI DA MU SAOPŠTIŠ NEŠTO VAŽNO, ARNOLDE?
MOŽDA NEŠTO U VEZI SA ONOM UCENOM?
RECI TO MENI, ARNOLDE, JA ĆU MU PRENETI.
D-DA...
SLUŠAJTE ME, VARNERU...

KASNIJE...
ATENTATORI SU POBEGLI. DOVER JE VODIO VEOMA OPASNU ISTRAGU...
...JEDAN OD TELEHRANITELJA, ARNOLD NUBOLD RANJEN JE I NALAZI SE U VEOMA TEŠKOM STANJU...
NUBOLD!
...NUBOLD JE U VOJSKU STUPIO VEOMA MLAD I DUGO GODINA JE MARLJIVO OBAVLJAO SVOJU DUŽNOST...
RADIO JE NA PRIPREMI SPECIJALNIH KURSEVA U ČUVENOJ „PALATI" KOJA SE DANAS VIŠE NE KORISTI.
!
ALI...
ČEKAJTE DA POGLEDAM...
SAD ĆEMO VAM SAOPŠTITI VEST O PREDSEDNIKU. TOKOM MALOPREĐAŠNJE KONFERENCIJE IZNENADA MU JE POZLILO. SREĆOM, NJEGOVO STANJE...
TO JE CRTEŽ KOJI SAM JA NAŠVRLJAO... SAD MI JE JASNO NA ŠTA JE ON PODSEĆAO NUBOLDA.
ODMAH IDEM TAMO.

U MEĐUVREMENU...
JESTE LI SVE EVAKUISALI OKO PALATE?
JESMO. SAOPŠTILI SMO DA SU U PITANJU VEŽBE.
A SAD, NAPRED, ALI TIHO. MOŽDA SE RADI O LAŽNOJ UZBUNI, ALI SVA OVA TAJANSTVENOST GOVORI MI DA IPAK NEĆE BITI DA JE LAŽNA.

JESTE LI SPREMNI?
JESMO!
TLUNK
TAČNO KROZ TRIDESET SEKUNDI PROVALIĆEMO VRATA!
OKEJ.

ZA TO VREME...
ZAŠTO NE JEDEŠ? NE SVIĐA TI SE OVO ŠTO SAM NAREDIO DA TI DONESU?
ZNAM DA ME MRZIŠ, ALI ZAHTEVAM SAMO DA MI PRAVIŠ DRUŠTVO ZA VREME JELA... SAMO DRUŠTVO...
U KRAJNJOJ LINIJI, TREBALO BI DA SI ZADOVOLJNA. NE OSTAVLJAM TE U ĆELIJI KAO OSTALE.
SADA!

UZMI! BAR OVO... TO SAM NARUČIO SAMO ZBOG...
?
ŠTA JE SAD?
DA OPET NIJE NEKI TVOJ TRIK?
AAH!
PUSTI ME... NIŠTA NE RADIM...
...SAMO... JA...
KRAŠ

DA SE NIKO NIJE MRDNUO!
?
RUKE STAVITE IZA GLAVE... HAJDE!
MENE NE DIRAJTE... JA SAM NA VAŠOJ STRANI, JA...
SMIRITE SE, DEVOJKO!
NEOČEKIVANA MARIJINA REAKCIJA ZA ČASAK JE STVORILA ZABUNU...
...KOJU JE TAJANSTVENI ČOVEK ODMAH ISKORISTIO.
KLIK

UPALITE SVETLA ...NEMOJTE ZABORAVITI DA GA MORATE PREDATI DŽEKU VARNERU ČIM GA UHVATITE.
ZA TO VREME...
HEJ, VI! KUDA STE KRENULI?
SKLANJAJTE NAM SE S PUTA! OVO JE POLICIJSKA AKCIJA! CIVILIMA JE PRISTUP ZABRANJEN!
JA...
MISLIM DA SE UNUTRA NALAZI NEKO KOGA POZNAJEM!...
ALI... VIDIM DA NE VREDI!
DOBRO SI REKAO, PRIJATELJU... NE VREDI!
HMM... OKEJ, OKEJ!
HEJ... PA ONO JE!
HMGGR

MISTER VARNERE... MISTER VARNERE!
GLE? MARTI MISTERIJA? ŠTA VI OVDE TRAŽITE?
NEMAM VREMENA DA VAM TO SAD OBJAŠNJAVAM! VOLEO BIH DA MI DOZVOLITE DA UĐEM U ZGRADU!
MISLIM DA JE UNUTRA JEDNA MOJA PRIJATELJICA U VELIKOJ OPASNOSTI!
HMM... SAČEKAJTE TRENUTAK...
...POMAŽUĆI MU, IMAM VIŠE MOGUĆNOSTI DA GA KONTROLIŠEM!
HALO, KAPETANE DŽORDANE...
VARNER JE IZMENJAO S KAPETANOM NEKOLIKO REČI.
ZATIM...
DOBRO... HAJDEMO, ALI IDEM I JA.

STAVITE OVO NA GLAVU!
PRATITE ME.
HMMR...
BUDITE OPREZNI. NE BIH ŽELEO DA ZBOG VAS IMAM NEPRILIKA.
GDE JE KAPETAN DŽORDAN?
U SOBICI IZA VEŽBAONICE.
OVI TERORISTI SU IZABRALI IZVANREDNO SKLONIŠTE.

DOĐITE, MISTER VARNERU... NIKOGA VIŠE NEMA.
JEDNU OSOBU SMO UHAPSILI, A JEDAN ČOVEK JE POKUŠAO DA POBEGNE.
MOJI LJUDI SU KRENULI ZA NJIM... JOŠ MALO, PA ĆE GA DOVESTI OVAMO.
HMGRRRR...
ŠTA JA
KAŽE DA JE „OSETIO" NEKA PRISUSTVA.

MGHHHRRR...
RGUH...
OVDE POZADI!
MGRR...
JAVA KAŽE DA OVDE IMA NEKOG.
DAJTE MI DA OSLUŠNEM!
TUMP
HEJ... ČUJETE LI ME?
TUM

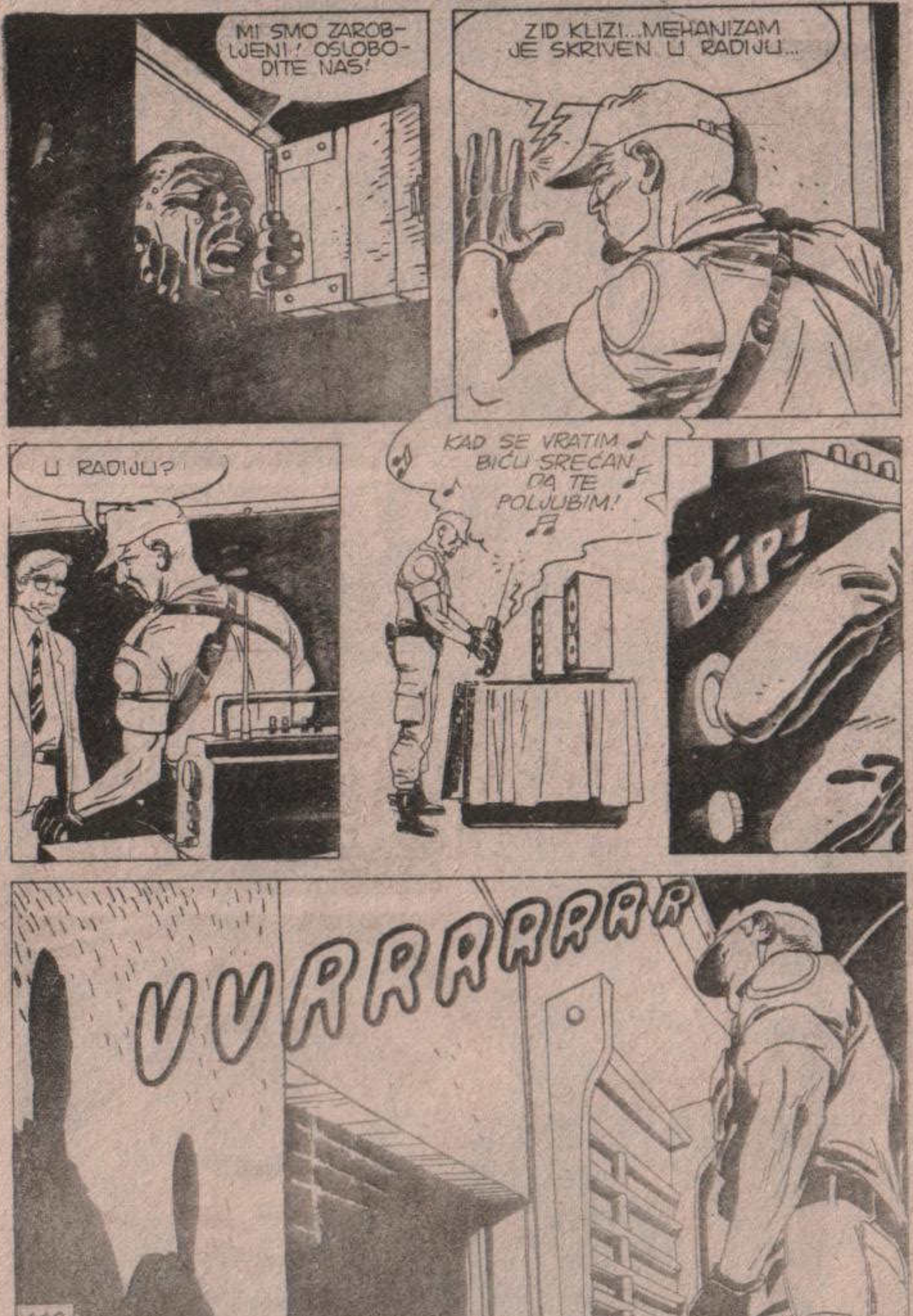
MI SMO ZAROBLJENI! OSLOBODITE NAS!
ZID KLIZI... MEHANIZAM JE SKRIVEN U RADIJU...
U RADIJU?
KAD SE VRATIM BIĆU SREĆAN DA TE POLJUBIM!
BIP!
VVRRRRRRR

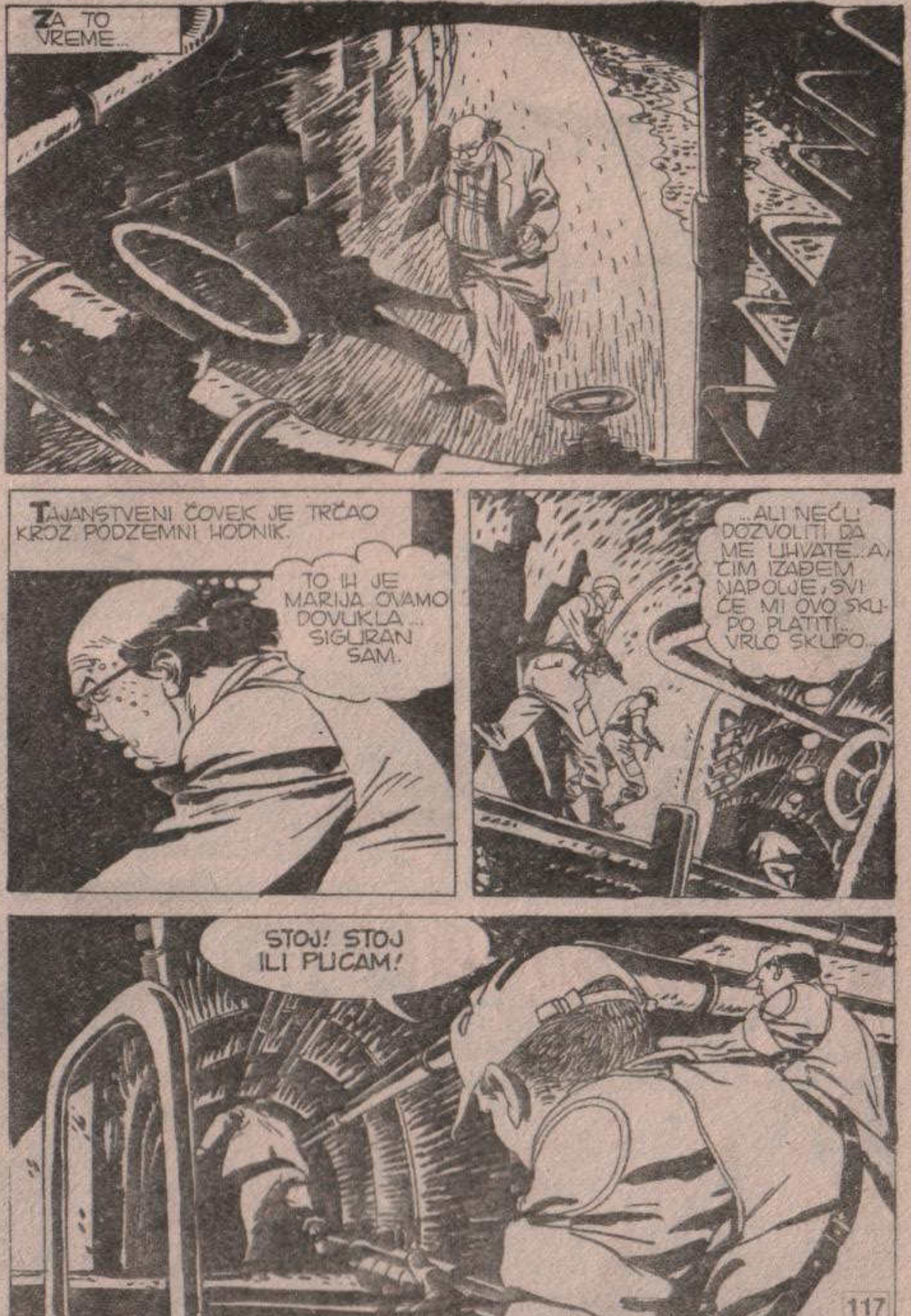
ZA TO VREME...
TAJANSTVENI ČOVEK JE TRČAO KROZ PODZEMNI HODNIK.
TO IH JE MARIJA OVAMO DOVUKLA... SIGURAN SAM.
...ALI NEĆU DOZVOLITI DA ME UHVATE... A ČIM IZAĐEM NAPOLJE, SVI ĆE MI OVO SKUPO PLATITI... VRLO SKUPO...
STOJ! STOJ ILI PUCAM!

STANI! NE MOŽEŠ UMAĆI!
DOBRO! SAM JE OVO HTEO! PUCAĆU MU U NOGE.
BANG BANG
U ISTOM TRENUTKU BEGUNAC JE ZAPEO...
...PA MU JE METAK, USMEREN U NOGE, POGODIO GLAVU.
NGHH!

DO ĐAVOLA!
SPOTAKAO SE... NISAM TO HTEO...
JOŠ JE ŽIV...
...TERORISTA JE IZNENADA PODIGAO GLAVU... OČI SU MU SIJALE U MRAKU...
ŠTA...
...MOĆ... MOĆ SE VRATILA!
STOJ!
RUKE UVIS!

TAJANSTVENI ČOVEK SE KONCENTRISAO...
...ZATIM...
AAHH
AAH
U CEVIMA SU POČELE DA SE STVARAJU PUKOTINE...
KRAK

ISTOVREMENO...
VI...VI STE SKENERI, ZAR NE?
DA...
A...DEVOJKA...ZAR S VAMA NIJE BILA JEDNA DEVOJKA?
JESTE... ALI NIJE OVDE...MISLIM DA JE BILA SA MISTER MINDOM...
MISTER MIND? TO IME SAM VEĆ NEGDE ČUO...ALI MENE INTERESUJE MARIJA...GDE JE...
MISTERIJA...
DEVOJKA JE VEĆ UHAPŠENA...A SAD MI OBJASNITE KAKO STE DOZNALI DA JE OVDE...

„ISPRIČAĆU VAM JEDNU PRIČU STARU
GODINA...“
KARNEVAL
MR MIND
MR. MIND
ČITA VAŠE MISLI
ČUVENI Mr. MIND!
...A SAD ĆE VAM **MISTER MIND** IZVESTI JEDAN OD NAJFANTASTIČNIJIH EKSPERIMENATA KOJI SU IKAD IZVEDENI...
MR. M
...NA DASKAMA JEDNOG POZORIŠTA, ON ĆE VAM ČITATI NAJSKRIVENIJE MISLI... OTKRIĆE SVAKU VAŠU TAJNU...

EVO, PRED VAMA JE **MISTER MIND**!
...ZA PRVI EKSPERIMENAT POTREBAN MI JE NEKO IZ PUBLIKE... NEKO KOGA RANIJE NIKAD NISAM VIDEO...
...ONAJ DEČKO TAMO, NA PRIMER... KAKO TI JE IME, MALI?
ILI NE... NEMOJ MI REĆI...
TI SE ZOVEŠ MARTI MISTERIJA... SLEDEĆEG 26. JUNA NAPUNIĆEŠ JEDANAEST GODINA...
...U DŽEPU IMAŠ JEDAN DOLAR I 15 CENTI, PA SE PITAŠ KAKO ĆEŠ USPETI DA OBIĐEŠ SVE ŠATRE, KAD NEMAŠ VIŠE PARA...
ALI... KAKO...
...**MISTER MIND** JE POGODIO JOŠ I MNOGE DRUGE STVARI U VEZI SA MNOM, I TO ME JE DUBOKO IMPRESIONIRALO. ZATIM, KAO ŠTO SE ČESTO DEŠAVA KOD DECE, NA NJEGA VIŠE NISAM MISLIO, BAREM SVESNO.

...TO JE BIO MOJ PRVI SUSRET SA MISTER MINDOM, PRE VIŠE TRIDESET GODINA...
HM...
...OVO JE SNIMAK UZET IZ JEDNE STARE GOSTIONICE. JE LI TO **ON**, DEVOJKO?
JESTE, ON JE... MLAĐI, ALI ON JE.
MISTER
HVALA VAM, DRAGA MOJA.
KAO ŠTO SAM I PRETPOSTAVLJAO, PROKLETSTVO... **PREŽIVEO JE MRAK.**

ČINI MI SE DA TAJ ČOVEK IMA NA SAVESTI BEZBROJ INCIDENATA ZBOG KOJIH SMO MI OVDE SAZVANI.
KAO ŠTO ZNATE, USPEO JE DA POBEGNE IZ OPSEDNUTE PALATE ZAHVALJUJUĆI ČITAVOM NIZU VIŠE MANJE SREĆNIH OKOLNOSTI.
GRUPA LJUDI KOJI SU GA GONILI STRADALA JE USLED IZNENADNE EKSPLOZIJE NEKOLIKO CEVI.
MARIJA FERETI, DA LI BISTE OVOJ KOMISIJI OBJASNILI KAKO STE DOŠLI U DODIR SA **MISTER MINDOM**?
UPOZNALA SAM GA ŠEZDESETIH GODINA SPROVODEĆI JEDNU SERIJU STUDIJA O VANČULNIM PERCEPCIJAMA.

VEROVALA SAM DA SE RADI O VARALICI... ALI, OTKRILA SAM DA POSEDUJE MOĆI KOJE SU ČAK SUPERIORNIJE OD MOJIH...
...MALO MI SE UDVARAO ALI, PRAVO DA VAM KAŽEM, KOD MENE JE IZAZIVAO SAMO GNUŠANJE... VEROVATNO JE TO OSETIO, PA SMO PRESTALI DA SE NALAZIMO.
IPAK SMO NASTAVILI DA SE DOPISUJEMO SVE DOK NIJE IZNENADA NESTAO.
HMM...
TO SAM I JA MISLIO... SVE DO DANAS...
ZATIM, PRE NEKOLIKO MESECI, NA MOJE VELIKO ZAPREPAŠĆENJE, JAVIO MI SE TELEFONOM.
IMAM VELIKE PLANOVE, MARIJA... VELIKE PLANOVE KOJI BI NAM MOGLI DONETI ZNATNE KORISTI.

PRISTALA SAM DA SE NAĐEMO... VIŠE IZ RADOZNALOSTI NEGO ZBOG NEČEG DRUGOG.
„BIO JE OSTARIO I IZGLEDAO JE BOLESTAN. MEĐUTIM, I DALJE JE HVALIO SVOJE IZUZETNE MOĆI.“
MARIJA... JOŠ SI LEPA KAO PRVI DAN KAD SAM TE UGLEDAO.
HVALA, MISTER MIND...
SHVATILA SAM DA SE RADI O UCENI OGROMNIH RAZMERA.
VIDELI SMO SE DVA PUTA. U GLAVNIM CRTAMA IZLOŽIO MI JE SVOJ PLAN.
STALNO JE PONAVLJAO DA ŽELI DA SE OSVETI NEKIM LIČNOSTIMA KOJE SU MU OSUJETILE JEDAN PLAN PRE MNOGO GODINA... NIJE HTEO DA MI KAŽE NA ŠTA MISLI, A KAD SAM POKUŠALA DA MU PROČITAM MISLI, NAIŠLA SAM NA NEKU VRSTU BARIJERE.
ALI, OTKRILA SAM NEŠTO DRUGO... DA JE POTPUNO BIO IZGUBIO SVOJU MOĆ. MISTER MIND JE BIO KAO I SVI DRUGI. NIJE POSEDOVAO NIJEDNU OSOBINU VANČULNE PERCEPCIJE.
VI STE SASVIM LUDI... NA OSNOVU ČEGA STE MOGLI I POMISLITI DA BIH PRISTALA DA OSTVARIM JEDAN MONSTRUOZNI PLAN KOJI VI BEZ MENE NE BISTE MOGLI IZVESTI?

HRABRO, SMIRITE SE... NAŠI LJUDI SPROVODE ISTRAGU I NADAMO SE DA ĆEMO VAM USKORO DONETI DOBRE VESTI.
MIND ME JE NATERAO DA **IZVRŠIM SABOTAŽU** NA DVE ATOMSKE CENTRALE. TO SAM URADILA, ALI ISTOVREMENO...
"...POKUŠALA SAM DA STUPIM U VEZU S JEDNIM MOJIM STARIM PRIJATELJEM..."
"...OSOBOM KOJA SE INTERESOVALA ZA TE FENOMENE... I KOJA BI MI MOGLA MNOGO POMOĆI..."
MARTI MISTERIJA...
MARTI MISTERIJA...
MARTI MISTERIJA...
POKUŠALA SAM DA I DIREKTNO USPOSTAVIM VEZU S NJIM... ALI NIJE LAKO SIGURNO ODABRATI JEDINI UM S KOJIM ŽELIŠ DA KOMUNICIRAŠ...
"...PRVI PUT SAM USPELA DA MU SAOPŠTIM SENZACIJU OPASNOSTI!"
NASTAVIĆE SE

USKORO
NA SVIM KIOSCIMA

ALBUM
SA SAMOLEPLJIVIM SLIČICAMA

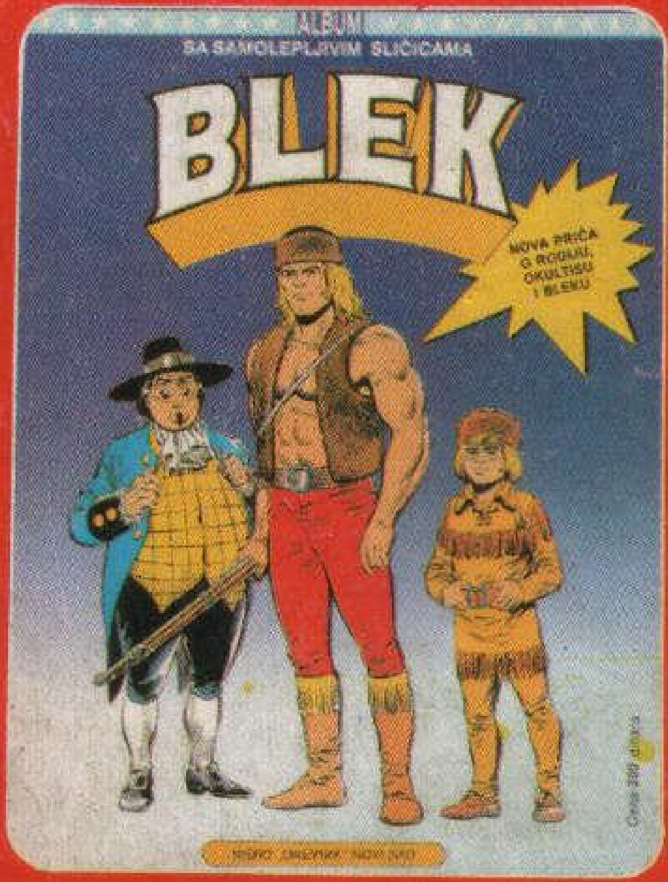

BLEK
OKULTIS I RODI U NOVOJ PRIČI PRVI PUT U KOLORU

NAGRADE:
AUTOMOBIL, VIDEO, KOLOR TELEVIZOR, MUZIČKI STUB, MOTORI, BICIKLI, VIKEND U NJUJORKU, FOTO – APARATI I JOŠ 1.000 DRUGIH NAGRADA. . .

U SLEDEĆEM BROJU

MARTI MISTERIJA JE SREO ABE VAJTA, VRLO NEOBIČNOG ČOVEKA, GRUBOG I SUROVOG, A U OSNOVI NEŽNOG I OSETLJIVOG. ABE TVRDI DA JE *ON* U STVARI, *ONA* TO JEST ANABEL LI.

MARTI JE ZAINTRIGIRAN. POČINJE DA TRAGA ZA ISTINOM – U SLEDEĆOJ EPIZODI:

MISTERIJA I ANABEL LI